mañana

PRESENCIA

MATUTINO FUNDADO EL 28 DE MARZO DE 1952
AÑO XXVI- N°. 6.906- LA PAZ, BOLIVIA, MIERCOLES 31 DE AGOSTO DE 1977- 16 PAGINAS- $b. 3.00

gane con ZAR

Banzer respondió afirmativamente a invitación del Presidente Carter

El general Hugo Banzer aceptó com-placido la invitación del Presidente de los stados Unidos, Jimmy Carter, para que sista a la ceremonia en la que los gobiernos orteamericano y panameño suscribirán un uevo tratado sobre el Canal, el próximo 7 de eptiembre.

Ayer, el Gral. Banzer envió una carta de espuesta a su colega norteamericano en el ue agradece la atención que tuvo para con "el gobierno y pueblo boliviano". No se udieron conocer mayores detalles de esa espuesta, aunque en la Cancillería los reparativos fueron manifiestos ante la "evidente posibilidad" del encuentro.

De acuerdo con fuentes autorizadas, en su espuesta, Banzer, acepata de "sumo grado" la sugerencia de Carter, para la entrevista personal en la que ambos tra-tarían temas de interés común.

"La oportunidad es adecuada para tratar l tema más importante de la política ex-terior boliviana", dijeron portavoces ofi-ciales para mencionar el asunto marítimo que será "planteado directamente por el general Banzer al Presidente de los Estados Unidos".

Lo que se tratará de coordinar en los próximos días "será la fecha de la entrevista personal", que desde el punto de vista bo-liviano "sería más interesante se registre antes del acto de la firma del nuevo tratado".

Banzer llegará a Washington en la tarde del martes 6 de septiembre y si las gestiones diplomáticas que actualmente se cumplen dan resultado es probable que ese encuentro, en efecto, se realice antes de la firma.

La Comitiva boliviana que viajará a la capital norteamericana será reducida, es-tará integrado por la Sra. Yolanda Prada, el Subsecretario de Asuntos Internacionales y Marítimos, Javier Murillo, edecanes, per-sonal de protocolo y funcionarios de la Se-cretaría de Prensa.

Parte de esa comitiva, debía partir a Washington ayer, pero el viaje se realizó sólo esta madrugada. El personal que se adelantó está integrado por Herman Antelo y Enrique Eduardo de la Secretaría de Prensa, Alberto Ostria de la Cancillería, Guillermo Céspedes Rivera, asesor del Presidente, y el ex-Em-bajador en los Estados Unidos, Roberto Capriles.

REUNION TRIPARTITA

Sobre la posibilidad de una reunión tripar-tita de Chile, Perú y Bolivia, con la par-ticipación de Estados Unidos, las fuentes oficiales dijeron que es un asunto que "puede estar al más alto nivel" y que por el momen-to no padria ser comentado.

(Pasa a la página 11)

EXPLICACION.- Washington, 30 (AP).- El Presidente Jimmy Carter explica a líderes de Georgia y Florida los alcances del tratado entre Estados Unidos y Panamá sobre el Canal. La *reunión es parte* **de la campaña para ganar el apoyo de la opinión pública norteamericana en** *favor del tratado.* **(Radiofoto AP)**

Perú, Venezuela y Ecuador están de acuerdo

Hay consenso para realizar cita presidencial andina en Washington

En coincidencia con la firma del tratado sobre el Canal de Panamá

(De AFP y R-L).- Un consenso favorable a la realización de una reunión de los presidentes de los países in-tegrantes del Acuerdo de Cartagena ha empezado a desarrollarse en las últimas horas en las capitales andinas.

Hasta anoche, Ecuador y Venezuela habían acogido afirmativamente la iniciativa, lanzada por el Presidente de Perú, Gral. Francisco Morales Bermúdez, con el propósito de ayudar a resolver los problemas que traban la marcha del proceso integracionista andino y reafirmar la determinación de las cinco naciones (Bolivia y Colombia, además de las mencionadas) de hacer realidad los postulados del Grupo Andino.

Escenario de la reunión sería la capital estadounidense, donde estarán presentes, la próxima semana, la mayoría de los jefes de Estado y de gobierno latinoamericanos, para asistir a la ceremonia de la firma del nuevo tratado entre Estados Unidos y Panamá sobre el canal interoceánico.

La iniciativa contaría también con el respaldo boli-viano, en virtud de las rei-teradas expresiones y actitudes del gobierno en favor de la in-tegración. Hasta anoche, sin embargo, no se contaba con ninguna información oficial en torno a la cuestión.

El presidente peruano formuló la propuesta por medio de los plenipotenciarios de Ecuador y Venezuela, en favor de quienes ofreció un almuerzo para felicitarlos por la apro-bación, el domingo, del nuevo programa automotriz en la subregión.

El plinipotenciario venezolano para cuestiones de integración, Reinaldo Figuere-do, declaró en Lima que el presi-dente Carlos Andrés Pérez fa-vorece la iniciativa. "El Presi-dente Pérez fue siempre de esa idea (de reunir a los man-datarios andinos) y es por eso que está complacido de par-ticipar en la cita cumbre".

La iniciativa fue lanzada por el Mandatario peruano "para fortalecer la base política del proceso subregional de in-tegración", tras aprobarse aquí un acuerdo sobre la programación automotriz an-dina, que demandó más de dos años de discusiones.

La cita de los Mandatarios de BOLIVIA, Colombia, Ecua-dor, Perú y Venezuela se veri-ficará en el marco de la firma del tratado del Canal de Panamá, entre este país y Esta-dos Unidos, fijada para el 7 de septiembre en Washington.

Figueredo añadió que para esa oportunidad el Presidente Pérez tiene mucho interés en dialogar por separado con el General Morales Bermúdez, para tratar asuntos relativos a las fraternas relaciones que existen entre ambos países.

"Dado lo bien que se llevan ambos Mandatarios", agregó que seguramente van a explorar nuevas áreas de cooperación mutua.

Por otra parte, consultado sobre él programa automotor aprobado, Figueredo estimó que significaría una inversión de 2.000 millones de dólares hasta 1980 y de 20.000 a 25.000 millones de dólares los siguientes diez años, en los cinco países.

Calificó la aprobación de trascendental, porque en el campo del desarrollo económico tiene mayor efecto sobre el conjunto de industrias que se haya logrado por primera vez en un proceso integracionista.

Ante dicha perspectiva y la inversión que requiere, destacó la importancia que está obliga-da a cobrar la Corporación Andina de Fomento (CAF), ente financiero andino, porque su cooperación será decisiva en el desarrollo de esta industria.

Figueredo, quien regresó hoy a su país, señaló por fin que el Presidente Morales Ber-múdez compartió esa opinión durante la entrevista de ayer y que, además, existe la decisión política de otorgarle recursos necesarios a la CAF.

ACEPTACION ECUATORIANA

LIMA, 30 (AFP).- Ecuador aceptó la propuesta del Perú de una cita de Presidentes andinos en Washington, reveló hoy aquí el Ministro de Industria y Comercio de ese país, Galo Montaño.

La iniciativa fue lanzada ayer por el General Francisco Morales Bermúdez, en una entrevista con altos funcionarios de la Comisión y la Junta del Acuerdo de Cartagena, "para fortalecer la base política del proceso subregional de in-tegración".

El Jefe de la Junta Militar Ecuatoriana, Vicealmirante Alfredo Poveda, es el primero en responder a la proposición peruana, que debe efectuarse en el marco de la firma del tratado del Canal de Panamá, el siete venidero.

Montaño, que es Presidente de la Comisión del Acuerdo de Cartagena, calificó de "inicia-tiva extraordinariamente posi-tiva" la proposición del General Francisco Morales Bermúdez porque, dijo, permitirá presentar la sólida posición del Grupo Andino en el foro in-ternacional que significará la firma del nuevo tratado del Canal de Panamá.

Tras expresar que esa sóli-da posición se proyectará hacia la opinión pública internacional, confirmó que en la próxima Asamblea de la Comisión, fijada para el doce de septiembre en Quito, se firmará el acuerdo so-bre la programación automotriz subregional.

Montaño, que retornó a su país, tras presidir aquí los tra-bajos de la Comisión, concluyó afirmando que la suscripción del documento tendrá lugar el 13 ó 14 de septiembre, con asistencia de los miembros del Consejo Supremo del Gobierno Ecua-toriano.

El acuerdo de referencia fue logrado en la madrugada del domingo pasado, poniéndose así término a varios años de arduas deliberaciones, marcadas muchas veces con síntomas de crisis.

DERECHOS HUMANOS

WASHINGTON, 30 (AFP).- Derechos Humanos, Comercio y No Proliferación Nuclear, son los tres puntos esenciales que el Presidente Norteamericano Jimmy Carter abordará con su colega argentino, General Jorge Rafael Videla, cuando visite la semana próxima esta capital, indicaron hoy aquí fuentes autorizadas.

El Jefe del Estado sudamericano es esperado la semana próxima para asistir a la firma del tratado del Canal de Panamá, y durante su visita se reunirá con Carter y otros Presidentes del hemisferio que, como él, vendrán a la ceremonia del 7 de septiembre.

La articulación del programa de Videla aquí está a cargo de Enrique Quintana, director de ceremonial del go-bierno argentino, que se en-cuentra en Washington desde la noche del lunes.

Desde Buenos Aires

516 bolivianos serán repatriados el lunes

El Subsecretario de Migración, Dr. Guido Strauss Ivanovic, informó a PRESENCIA que el próximo 7 de sep-tiembre serán repatriados al país 516 bolivianos, proceden-tes de las "villas miseria" de Buenos Aires. Indicó que, con relación a un anuncio anterior, este número de bo-livianos, a la fecha, se ha triplicado, razón por la cual el primer convoy está convenido para que transporte a las primeras 516 personas; posteriormente, se fijará la fecha de partida del segundo convoy. A la espera de este segundo convoy ya han formalizado sus documentos un total de 60 familias y otras 100 familias están en pleno proceso de tramitación.

Anunció que este primer convoy partirá el día 7 de sep-tiembre, desde la Estación Retiro, de Buenos Aires, fecha sujeta a la ratificación del informe técnico-ferroviario sobre la cantidad de coches de pasajeros y carga y ca-pacidad de arrastre, de las empresas ferroviarias de Argen-tina y Bolivia.

Strauss manifestó que este trabajo demanda un proceso de permanente contacto, a través de télex, con el consulado de Bolivia en Buenos Aires.

DUDAS DESPEJADAS

Afirmó que los bolivianos a repatriarse han despejado las dudas que mantenían sobre las facilidades prometidas por el gobierno boliviano para su reingreso. Indicó que tanto la prensa Argentina como los trabajadores sociales de la Intendencia Municipal de Buenos Aires y afiches especial-mente preparados han permitido garantizar a los re-patriados que gozarán de pasajes gratuitos, con liberación total de gravámenes, exoneración del pago de fletes de carga, asistencia médica, etc. Indicó que el total de familias alcanzan a 145, que totalizan 516 personas, entre jefes de familia, esposas e hijos. Las familias son originarias de los siguientes distritos del país: 12 familias de La Paz, con un total de 35 personas; 95 familias de Cochabamba, con un total de 369 personas; 18 familias de Santa Cruz, con un total de 37 personas. Seis familias de Oruro, con 27 personas; ocho familias de Potosí, con 29 personas. Seis familias de Sucre, con 18 personas y una familia de Villazón, con 3 personas. "Dado el volumen de carga y el número de familias a re-patriarse -dijo el Subsecretario de Migración-, para el primer convoy se ha resuelto evitar el trasbordo de pa-sajeros y carga". Agregó que el convoy ferroviario se di-vidirá, según el destino final de los repatriados, desde el sector de Río Mulatos y la Estación de Oruro.

ADOPCION DE MEDIDAS

Agregó que recibirán a ese primer contingente de bo-livianos, funcionarios del Ministerio de Migración, de Santa Cruz, Cochabamba, Potosí y La Paz y los acompañarán a sus puntos de destino. Por otra parte, informó que represen-tantes del Ministerio del Interior, de Salud, vistas de Aduana Nacional y representantes de la prensa, viajarán hasta Villazón para observar la llegada de los repatriados. En Villazón cada jefe de familia recibirá un sobre conteniendo fichas para alimentación de cada uno de sus dependientes, para el trayecto, con carácter gratuito, varios documentos y un memorándum para los jefes de Distrito Escolar respec-tivo, por el cual se autoriza a la recepción de exámenes fi-nales y para que los niños realicen cursos de igualación.

El Vaticano desmiente versiones sobre posible renuncia del Papa

CIUDAD DEL VATICANO, 30, (LATIN-REUTER).- El Vaticano refutó hoy en forma terminante versiones cir-culantes aquí, en el sentido de que el Papa podría renunciar al cumplir 80 años de edad el 26 de septiembre.

El portavoz de la Santa Sede describió esas informaciones, defundidas por la prensa italiana, como una "fábula" y el diario vaticano L'Osservatore Romano las describió como "puras fantasías".

El Padre Romeo Panciroli, vocero del Vaticano, señaló que no tenía nada que agregar a su comentario referido a una versión similar difundida en julio, "cuando dije que esas no-ticias eran fruto de la imaginación".

En L'Osservatore Romano, el sub-director Virgilio Levi se-ñaló que "el fervor utilizado por muchos diarios italianos al aprovechar el próximo cum-pleaños para difundir noticias imaginarias y fantasiosas acerca de posibles renuncias o traslados a esta o aquella locali-dad es incomprensible".

Monseñor Levi señaló que otros cumpleaños de Papas o estadistas italianos han sido observados con el respeto de-bido y "este comportamiento nos parece sumamente des-cortés".

Afirmó que algunos diarios han publicado comentarios punzantes sobre el Sumo Pon-tífice y sus colaboradores, "que incluyen obvias calumnias".

Es ampliamente reconoci-do, agregó, qué pocos Papas han sobrellevado una carga de tra-bajo tan pesada como Paulo Sexto.

"Cómo es posible ser tan superficial, tan vulgar como para desear alarmar a la opinión pública a cualquier costa con juicios y pronósticos que carecen de todo fun-damento?" inquirió el comentarista.

El propio Paulo Sexto indicó recientemente que no renun-ciará, declarando: "No po-demos excusarnos de la mis-teriosa y fundamental función que divinamente se nos ha confiado".

El gobierno colombiano rechazó aumento salarial a trabajadores

Inminente el paro general decretado por organizaciones laborales

BOGOTA, 30 (LATIN).- Los eres del movimiento obrero ombiano reiteraron hoy la en de un inminente paro total trabajadores al ser rechaza- por el gobierno un pedido de nento general de salarios.

Voceros de las cuatro trales laborales que con-an a siete millones de lariados colombianos dijeron que "no surgió ninguna ución" a los planteamientos paldados por una huelga eral ya decretada pero cuya ha de inicio y duración eran ntenidas aún en reserva.

"Nuestro máximo dirigente lo dijo. El movimiento del o sigue adelante tras el hazo gubernamental al mento salarial y la prima vil", expresó hoy un portavoz la Unión de Trabajadores de ombia (UTC), de orientación servadora, una de las cuatro trices obreras que enazaron paralizar esta ión, durante la primera ncena de septiembre.

La fuente consultada se re-ia las declaraciones de Tulio vas Romero, presidente de UTC, quien anoche afirmó el paro nacional se efec-ía "tal como está convenido previsto" tras fracasar arentemente toda ociación con el gobierno.

Fuentes oficiales anun-on anoche, al término de una nión entre el Presidente nso López Michelsen y los lí- s de las cuatro or-zaciones laborales, que el erno accedió a la con-toria de los Consejos onales del Salario y el Tra- para analizar las uestas obreras, después del septiembre.

La medida fue comentada írculos gubernamentales como el virtual inicio del "dialogo" hacia el logro del entendimiento entre las fuerzas laborales y el sector oficial.

Pero fuentes sindicales di-jeron hoy que el Presidente López Michelsen notificó ayer a los representantes obreros "un rechazo al pedido de aumentos salariales para todos los sec-tores y la aplicación de una prima móvil instituída cons-titucionalmente".

Explicaron que la denominada prima móvil fue creada mediante ley en 1959 y que su aplicación está prevista para el caso de un desborde del costo de la vida frente a los salarios.

El costo de vida ascendió hasta julio en un 38.7 por ciento desde el mismo mes de 1976, pero datos extraoficiales an-ticiparon que ésta será de sólo el 0,2 por ciento durante agosto de 1977.

El Jefe de Estado entregó anoche un memorándum a las centrales obreras en que sos-tuvo que "en vista de los resultados obtenidos con la polí-tica oficial para reducir el ritmo en el alza del costo de la vida, (el gobierno) no considera del caso la aplicación de la prima móvil".

En cuanto al incremento general de salarios, las fuentes agregaron que el Presidente sostuvo la incapacidad gubernamental por atender ese pedido, "aduciendo que varios programas quedarían truncos en perjuicio del país".

Así el estado de las negociaciones, las centrales obreras reiteraron hoy, a través de portavoces autorizados, que "sigue la orden de paro y con-tinuará la organización del mo-vimiento a escala nacional".

Entre tanto, el frente de huelgas decretadas en el país presentaba hoy un confuso panorama, en medio de anuncios oficiales sobre presuntas conciliaciones, de la denuncia de despidos y primeros indicios de una escasez de combustibles.

Los obreros del cemento y la construcción decretaron una huelga el 26 de julio con grave impacto a la economía nacional, el magisterio nacional decidió igual medida el 22 de agosto y los operarios de la industria estatal del petróleo aban-donaron sus tareas el 25 de agosto, al margen de otro conflicto que desde hace un mes envuelve a 2.500 trabajadores de un complejo agroindustrial cuyo

(Pasa a la página 11)

Sudáfrica advierte que hará "lo que le plazca" con su potencial nuclear

DURBAN, SUDAFRICA, 30 (LATIN-REUTER).- Un Ministro sudafricano advirtió hoy que su país hará lo que le plazca con su potencial nuclear - subrayando la actitud in-dependiente por parte de un go-bierno bajo continua presión mundial.

El Senador Owen Horwood, Ministro de Finanzas y líder del Partido Nacional en la provincia de Natal, reflotó la controversia respecto de los planes nucleares sudafricanos en ocasión de dirigirse al congreso anual del partido en Durban.

El Ministro reiteró las seguridades dadas en respuesta a pedidos de informes oficiales por parte de varios países oc-cidentales a comienzos de este mes de que la energía nuclear sería empleada solo para fines pacíficos en Sudáfrica.

Pero, prosiguió, "pienso que es el momento de decirle al Presidente Norteamericano se-ñor Carter y algunas otras personas que si en algún momento deseáramos hacer otras cosas con nuestro po-tencial nuclear, lo haremos como nos plazca de acuerdo a nuestras propias decisiones y a nuestro propio juicio.

"Yo rechazo absoluta y to-talmente que alguien nos diga lo que debemos hacer".

El canciller Pik Botha, quien se pidió comentara las observaciones de Horwood, di-jo: "Las seguridades dadas a los gobiernos norteamericano, francés, británico y germano-occidental respecto a las in-tenciones sudafricanas en el campo de la tecnología nuclear reflejan la firma política gubernamental.

Autoridades del gobierno di-jeron considerar las declaraciones sobre el tema nuclear como solamente una mera opinión personal y no un indicio de cambios inminentes en la política atómica del país.

El Senado dijo en una declaración posterior que "mi intención fue demostrar mis objeciones a la interferencia exterior en nuestros asuntos..."

Pero las afirmaciones generales de Horwood encajan en una creciente pauta de resentimiento y resistencia gubernamental ante las presiones occidentales —y fundamentalmente nortea-mericanas— destinadas a pro-vocar cambios en Sudáfrica, en especial en sus políticas de Apartheid.

El Primer Ministro John Vorster acusó al Presidente norteamericano el 6 de agosto de apoyar una campaña de presiones internacionales destinadas a "aislar a Sudáfrica en todos los campos.."

La semana pasada, re-firiéndose a la controversia nuclear, dijo que el mundo exterior aplicaba criterios do-bles para Sudáfrica, agregando que "si esto continúa, llegará el momento de decir basta ya, se terminó -pueden hacer lo que les venga en gana".

Tito recibió calurosa bienvenida en China

PEKIN, 30 (LATIN-REUTER).- Cien mil chinos tributaron hoy al Presidente Yugoslavo Josi Broz Tito, en su primera visita a este país, su más espectacular bienvenida a un dig-natario extranjero en muchos años.

La multitudinaria recepción eclipsó a la brindada por la Unión Soviética al anciano gobernante yugoslavo de 85 años este mismo mes.

Aguardaban a Tito en el aeropuerto el Presidente chino y sucesor de Mao Tse-Tung, Hua Kuo-Feng, y otros cuatro miembros del Politburó, con quienes viajó a continuación a la embanderada capital china.

En la avenida de la Eterna Tranquilidad el automóvil que conducía a Tito naufragó en un verdadero mar humano.

Millares de globos invadieron el cielo encima de la ciudad prohibida --el sector antiguo de Pekín- y la Plaza de la Paz

(Pasa a la página 11)

Bolivia concedió facilidades para el Fondo de la Cuenca del Plata

El Estado aceptó ofi-cialmente que la capital de la República, Sucre, sea sede del Fondo Financiero de la Cuenca del Plata y concederá facilidades para el funcionamiento jurídico y administrativo de este organismo subregional.

El Canciller de la Re-pública, general Oscar Adriázola, en represen-tación del Gobierno, y el Ministro de Finanzas, Carlos Calvo, como gober-nador representante del Fondo, firmaron ayer un convenio por el cual se reconocen esas fa-cilidades.

"Bolivia es un país de contacto y el fun-cionamiento del Fondo Financiero de la Cuenca del Plata en Sucre es de gran significación para la política integracionista de nuestro país", dijo el Canciller, al felicitar al personal boliviano que trabajó y logró la Sede del Fondo para Bolivia.

Este organismo su-bregional celebra actual-mente su Cuarta Reunión en Sucre y sus de-liberaciones se realizaron auspiciosamente, de acuerdo con informes oficiales.

El general Adriázola destacó que era justo que el gobierno boliviano con-ceda las facilidades a su alcance para facilitar el funcionamiento del Fondo.

El Acuerdo firmado ayer, además de aceptar oficialmente la desig-nación de sede, reconoce personería jurídica al organismo y proporciona garantías para que pueda operar sin dificultad en el país. Por ejemplo, el acuerdo señala que el local y oficinas del Fondo serán inviolables.

Todos los funcionarios del Fondo están exho-nerados de impuestos y podrán importar libremen-te los elementos de trabajo que necesiten.

Estas facilidades y el reconocimiento jurídico del Fondo están en vigen-cia desde ayer.

Ultimas de la noche

GUAYAQUIL, ECUADOR, 30 (LATIN).- Pérdidas por unos 8 millones de dólares causó un incendio registrado en el ingenio azucarero "San Carlos" el más importante del país, revelaron hoy aquí fuentes de la empresa.

La planta industrial, ubicada a 48 kilómetros de este puerto del Pacífico, se incendió en la noche del domingo, y el fuego sólo pudo ser controlado por los bomberos esta madrugada.

*****

MANAGUA, 30 (LATIN).- El Presidente de Nicaragua, General Anastasio Somoza Debayle, se excusó hoy de asistir a la firma del nuevo tratado del Canal entre Panamá y Estados Unidos el próximo siete de septiembre en Wáshington, se informó oficialmente aquí.

Será reemplazado por el Canciller, Doctor Alejandro Montiel Arguello.

*****

RIO DE JANEIRO, 30 (LATIN).- El Ministro de Relaciones Exteriores de Portugal, José Medeiros Ferreira, reiteró hoy aquí que el gobierno de su país está dispuesto a recibir al periodista brasileño Flavio Tavares, quien se encuentra arrestado en Montevideo, bajo acusación de espionaje.

Ford conoce quién ordenó muerte de John Kennedy, según un periodista

WASHINGTON, 30 (AFP).- El ex-idente Norteamericano Gerald Ford ce el nombre de la persona que or- el asesinato de John F. Kennedy, uró hoy en rueda de prensa celebrada el periodista holandés Willem Olt-s.

"Tengo pruebas de que Ford recibió rmaciones completas sobre quién ó al Presidente Kennedy y quién dio la n de matarlo", dijo el periodista ués de precisar que Lee Harvey ald fue "solo un pichón".

Oltmans añadió que un hombre, cuya idad se negó a divulgar, contó toda la ria del asesinato a Ford, y acotó que sa lograr una entrevista con Jimmy er antes de revelar públicamente el bre de esa persona.

Entre los pocos datos que aportó, el periodista holandés señaló que se trata de alguien que mantuvo contacto directo con todos los Presidentes de Estados Unidos a partir de Franklin D. Roosevelt, pero no con Carter.

De acuerdo con su revelación, esa persona vive lejos de Washington.

También dijo Oltmans que ignora si el personaje en cuestión hizo algún tipo de revelación en la época en que la Comisión Warren investigaba el asesinato del Presidente Kennedy.

Como legislador, el entonces re-presentante Gerald Ford era integrante de la Comisión Warren, que después de realizar una investigación sobre el caso indicó como conclusión que Lee Harvey Oswald era el asesino, y que había ac-tuado sólo.

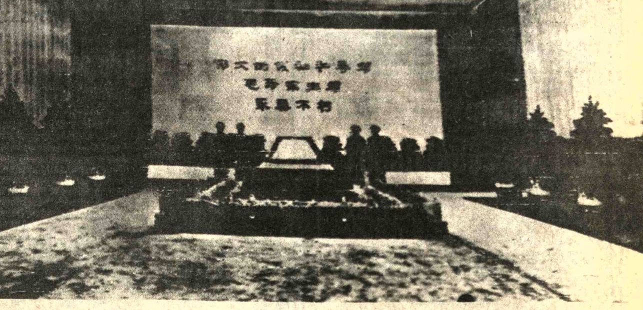

CUERPO DE MAO.- Pekín, 30 (AP).- El cuerpo embalsamado del Presidente Mao Tse-Tung, envuelto con la bandera del Partido Comunista de China, es preservado en un ataúd de cristal en el Gran Salón del Pueblo, recientemente concluído en esta capital. (Radiofoto AP)

Saneamiento Ambiental dotará de agua potable a varias poblaciones del Beni

TRINIDAD, 30 (PRESENCIA).- Las localidades de Somopae, Perotó, Fátima y Bermeo según informaciones de Saneamiento Ambiental, han de beneficiarse con la instalación de sistema de distribución de agua potable, que consiste en la red o tubería de hierro galvanizado, tanque de distribución y almacenamiento.

El Ing. César Vaca manifestó que, dentro del Plan Nacional de Agua Potable Rural, convenio firmado entre el Ministerio de Salud y UNICEF, esta obra ha de iniciarse de inmediato, pues se cuenta con el material necesario

En la realización del proyecto, tiene que participar la comunidad con un 30% que se expresa en la mano de obra. Además, también ha informado que, el Perú, una población ribereña del río. Apere, también se ha hecho merecedora de este plan, donde se invertiran $b. 400.000 de parte del sistema y $b. 100.000 del aporte local, con lo cual se ha de dotar de agua a domicilio a toda la población.

Ya en años anteriores, en forma mancomunada con el Comité de Obras Públicas, se ha realizado la perforación de pozos semisurgentes en las poblaciones de San Andrés, El Perú y otras del interior del departamento, con lo cual se ha solucionado parcialmente el grave y agudo problema que se presenta en la gente de estas comunidades en el período denominadò de sequía. Con el aporte del Ministerio y de UNICEF., la oficina de Saneamiento cuenta con una máquina perforadora, que ha sido empleada en diversos trabajos, para proporcionar agua a las pueblos de las provincias, en labor conjunta y por cuenta del organismo de desarrollo Estos programas aunque reducidos, han despertado mucho interés en el campesinado, que es el sector que siente los mayores apremios por este elemento vital, especialmente en el período comprendido entre los meses de junio a septiembre, que se vio agudizado en el presente año por la falta de lluvia durante más de tres meses.

En esta época se llega a deseperantes situaciones en la agricultura y en la ganadería, razón por la cual la participación de Saneamiento y la programación de dotación de agua es determinante en el desarrollo productivo del medio.

La información de que habrá incremento, tanto en la dotación de un nuevo equipo de perforación, de mayor cantidad de material para captación de agua, siempre despierta interés en toda la población.

Trabajadores universitarios tendrán un bono mensual a partir de octubre

COCHABAMBA, 30 (PRESENCIA).- "Atendiendo la solicitud de los docentes y trabajadores administrativos de la Universidad de San Simón, se otorgará un bono, con carácter nacional cuyo primer pago se hará hasta fines del próximo mes de octubre "dijo el rector de San Simon, Dr. Augusto Morales Asúa, en conferencia de prensa que se realizó en su despacho, para informar sobre los resultados de la última conferencia nacional de rectores CONUB, en La Paz.

PROBLEMA SALARIAL.

Indicó que gracias a la comprensión del Ministerio de Finanzas se consiguió por el momento la concesión de un bono, pero no se fijo todavia el monto, habiéndose pedido que sea un sueldo. Agregó que el problema salarial de los docentes y administrativos, en escala nacional, se considerará a través de una comisión especial para que se tome en cuenta en el presupuesto del año 1978.

Otro punto que se consideró fue lo referente a la presentación de un proyecto en la carrera de Derecho mediante el cual se ha pedido que se dicte una reglamentación para que se uniforme los examenes de licenciatura en esa carrera, ya que en Tarija se da examen de tesis o examen de grado. Señalo que en Cochabamba se da ambas cosas, tesis y de grado. También se propuso la creación de Sociología en la carrera de Ciencias Sociales.

DEFICIT PRESUPUESTARIO.

El Rector dijo que el presupuesto universitario de Cochabamba arrastra un deficit de 18 millones de pesos bolivianos y en conjunto se llega a 118 millones de pesos bolivianos. Agregó que esta situación será solucionada con la gestión que van a hacer las autoridades del CNES en el Ministerio de Finanzas.

Anunció que la nueva reunión nacional de rectores se realizará en Oruro y de Vice-Rectores en Cochabamba. Se establecerá un curso preuniversitario para los bachilleres-soldados y un curso de orientación profesional.

CRUCIGRAMA

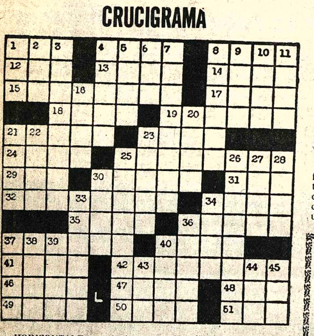

- HORIZONTALES: 1.- Malo; 4.- Corta por el pie un árbol; 8.- Del verbo pesar; 12.-- De este modo; 13.-- Apellido; 14.-- Capital de Letonia; 15.-- Honran, acatan; 17.- Del verbo reir; 18.-- Acecha, vigila, Inv.; 19.-- Del verbo alertar; 21.-- Pudor, dignidad; 23.-- Cordillera centroeuropea,, Inv. 24.-- Camina; 25.-- Adolece de nobleza o elevación; 29.- Entregar; 30.-- Acción de dormir; 31.-- Apócope de tanto, Inv.; 32.-- Del verbo amonestar; 34.- Territorio español en Marruecos; 35.-- Manifestación de la belleza en cualquiera de sus formas; Hebras largas y delgadas; 37.-- Huertos grandes, sin la 1ra. letra. Inv.; 40.- Desmenuzaba con los dientes; 41.- Expresión de alegría, Inv.; 42.-- Famoso espartano; 46.- Apolo femenino; 47.-- Boga, Inv.; 48.-- Metal; 49.-- Lesinar, sin la 1ra. letra; 50.- Busto; 51.-- Cloruro de sodio.

VERTICALES.: 1.- Extensión de agua; 2.-- Agarradera; 3.-- General espartano 4.- Ardid; 5.-- Se mueve por sí mismo; 6.-- Ata, une; 7.- Nostalgia, Inv.; 8.- Dos personas o cosas; 9.-- Gobierna, Inv.; 10.- Cortesana griega, Inv. 11.-- Novelista francés, famoso por obras científicas y geográficas, sin la 1ra. letra; 16.-- Fruta; 20.- Portugués; 21.-- Ser femenino de poderes mágicos; 22.-- Parte del cuerpo, Inv.; 23.-- Prenda de adorno femenino; 25.- - Postillas o llagas; 26.-- Llenos de aire; 27.-- Canoso; 28.-- Situado, Inv.; 30.- Del verbo ser; 33.-- Relatar; 34.-- Vocal, repetida; 36.-- Del verbo honrar; 37.-- Del verbo salir; 38.-- Agarrar; 39.-- Variedad de mono; 40.- Del verbo roer; 43.-- Nombre de consonante; 44.-- Labra la tierra; 45.-- Clave musical.

SOLUCION

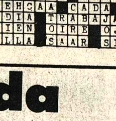

CARPAS DE LONA IMPREGNADA

para CAMPAMENTOS - CAMIONES - CAMIONETAS

Fábrica: Ind. El Cuerito Ltda.

Av. Montes 446 esq. Pucarani 98

Casilla 2177 - Tel. 26982 LA PAZ

AVISO A LAS FIRMAS PROPONENTES

OCCIDENTAL BOLIVIANA INC.

SUBCONTRATARA PARTES DE LOS SIGUIENTES TRABAJOS EN SU INSTALACION DE PRODUCCION, UBICADA EN EL CAMPO TITA.

DESCRIPCION

—Instalación de líneas de flujo
—Instalación de separadores de gas/petróleo
—Instalación de inyección de gas
—Tuberías de planta de producción
—Instalación de bombas de crudo
—Edificio de operaciones/control
—Sistema eléctrico de la planta
—Servicios de planta
—Preparación del sitio de la planta
—Construcción de talleres
—Instalaciones de protección contra incendios
—Trabajos de concreto

Las firmas interesadas en ser consideradas en la lista de proponentes deberán enviar a Occidental Boliviana Inc. (atención: R. Kenney) Casilla de correo 1296, Santa Cruz, Bolivia, hasta el 1º de septiembre de 1977, la siguiente información:

1.- Copia fotostática del registro de la firma autorizada a trabajar en Bolivia.
2.- Evidencia de capacidad financiera. Será aceptable una copia del último balance firmada por contador debidamente registrado.
3.- Lista de las personas apoderadas por el contratista indicando su dirección, número de teléfono, etc.,para comunicarse.
4.- Declaración de que el contratista ha cumplido y continuará cumpliendo con todas las leyes y decretos del gobierno relativos a la ejecución de cualquier trabajo de subcontrato que fuera obtenido.
5.- Relación de la experiencia de la firma y trabajos anteriores con certificados y referencias que a juicio del contratista desee incluir.
6.- Evidencia de que el proponente tiene la capacidad de presentar una garantía de cumplimiento en caso de ser adjudicado uno de los contratos.
7.- Presentar prueba de que en caso de ser adjudicado un contrato el proponente estará debidamente registrado en la dirección general de hidrocarburos.

A la recepción del detalle anotado anteriormente las firmas que resultaren calificadas entrarán a la lista de proponentes y recibirán oportunamente las solicitudes de cotización y/o propuestas.

INSPECCION.- Autoridades del Ministerio de Educación, al llegar a Vallegrande, tuvieron oportunidad de inspeccionar todos los locales escolares que se encuentran en plena reparación. Anunciaron la construcción de una unidad escolar para 1.200 estudiantes.

En la foto superior, el director de CONES y el Subsecretario Loaiza Irahola observan el plano donde una familia construirá un local en la zona del "mogote".

Abajo, recorren las dependencias de la escuela de niños "Ignacio Terán".

(Foto FRANCO para PRESENCIA)

Autoridades de Educación visitar[on] locales escolares de Vallegran[de]

VALLEGRANDE 30 (PRESENCIA).- El Subsecretario de Educación, Julio Loaiza y el Ing. Guillermo Jimenes, director ejecutivo del Consejo Nacional de Edificaciones Escolares (CONES) juntamente con las autoridades educativas del sector urbano, inspeccionaron todos los locales escolares de esta ciudad.

Esas autoridades verificaron el estado de los mismos y observaron los trabajos ejecutados hasta ahora con aporte de CONES y los establecimientos educativos. Ponderaron la labor que cumplen educandos y educadores, en reunir recursos para sumarse al aporte de CONES. Loaiza y Jimenes antes hicieron llegas $b. 115.000 para la refación de tres locales escolares, que por su estado se encuentraban en peligro de derrumbarse.

El ejecutivo de CONES fue portador de un segundo soporte económico para la conclusión de las obras, en una sesión de honor hizo entrega de $b. 120.000 para los stablecimientos Emilio Finot Manuel María Caballero y el Kinder Santa María.

Durante el recorrido llegaron hasta el colegio intermedio Mariscal Sucre, allí, al iniciarse el año se derrumbó una de las aulas; un local destinado para mercado público fue rehabilitado para que funcione el mencionado local escolar; hay seguridad que una familia distinguida de Vallegrande edificará otro en los mismos terrenos contando siempre con el apoyo del pueblo. En el Emilio Finot, se trata de salvar toda la extructura física del local, debido la falta de cimientos, local que fue edificado hace mas de 6 años y amenazaba irse abajo; los trabajos de reparación se encuentran adelantados según pudieron observar las autoridades.

En la escuela Juana Carmen Román, un local nuevo, construido por el C.OO.PP. faltan aulas, educadores y educandos, tienen más de 70 por ciento de los materiales para construir tres aulas más; el ejecutivo de CONES ha asegurado su apoyo para encarar en breve esos trabajos. En el colegio Caballero, se cambiará toda la estructura del techo, para este objetivo también esta destinada otra suma de parte del gobierno "expresó Loaiza al verficiar el deterioro total del techo.

En la escuela Ignacio Terán, donde hace años una pared divisoria mató a 2 niños, es un local vetusto, allí pasan clases tres establecimientos y sus aulas carecen de iluminación, pisos y amplitud para albergar a centenarses de niños. En el liceo de señoritas "Isabel Villegas Mariscal", observaron el local que para un liceo de señorita[s] ... aseguraron est... blema para el ... prometieron dota... los colegios de ... derno local esco...

UNIDAD ESCOL[AR]

Al término d... las autoridades d... Educación, ex... también Valle... próximo año co... unidad escolar d... adelantos de la ... derna, donde ten... dad para más de ... allí podrán edu... prebásico hasta ...

Habrá so[ciedad] de biomat[emáticos]

ORURO. 2... (PRESEN)CIA).- A través ... firmada por los ... jandro Engel, de ... Estadual de Cam... y el profesor ... Leguizamón, de... Nacional de Ene... Facultad de Cien... Naturales de ... Argetnina, se ha ... dido de sugerencia... la "Sociedad La... de Biomatemátic...

Entre los ob... sociedad se cuent... a la unión de ... biomatemáticos; ... intercambio ci... timular el desa... disciplina a travé... conferencias, cur... de estudio; id... aplicación de la B... a través de inv... interdisciplinarias...

Propósito de mejorar servicio de transporte de pasajeros en Potosí

- POTOSI, 29 (PRESENCIA).- - Mediante un documento, las autoridades de Tránsito y las Federaciones de Transportistas de Potosí y Oruro se proponen mejorar los servicios nocturnos de pasajeros entre la Villa Imperial, la ciudad de Pagador y La Paz.

Con motivo de la firma de dicho documento, llegó a esta capital el Subdirector General de Tránsito, Cnl. Luis Antezana Pérez, y los representantes del transportismo de Oruro, Alberto Huarachi y Hugo Campos. Asimismo, firmaron el Jefe Departamental de Tránsito de Potosí, Cnl. Héctor Rojas Paz y los personeros de la Federación Sindical de Choferes, René Borda, Gerardo Córdova y José Niño de Guzmán.

EL DOCUMENTO

El documento, que consta de cuatro puntos, sostiene que "el Director General del Servicio Nacional de Tránsito no ha pretendido decretar la suspensión definitiva de los sistemas de calefacción de las Flotas; al contrario, es el deseo de buscar y canalizar los medios factibles, a través de un diálogo auspicioso y de franco entendimiento, entre la Dirección General, la Jefatura Departamental y las partes interesadas".

En las partes esenciales del documento que firmaron autoridades y empresarios del transporte de pasajeros, textualmente se dice:

"-- En el entendimiento de que los actuales sistemas de calefacción con que cuentan las distintas empresas de transporte de pasajeros no reunen las condiciones necesarias, frente a los requermientos del público usuario, autoridades nacionales de Tránsito y directivos de las Federaciones Departamentales del autotransportismo efectuarán los trámites correspondientes, en el menor tiempo posible, ante las entidades fabriles de automotores, a fin de que éstas garanticen una mejor calidad de los sistemas calefactores, acondicionados al aspecto climatológico que reina en el altiplano boliviano".

-- "Con la finalidad de proporcionar un mejor índice de comodidad y confort a los usuarios que utilizan los servicios de transporte de pasajeros, que hacen su trayecto por la zona del altiplano cuya temperatura generalmente es fría, en toda época, y teniendo en cuenta que los viajes se cumplen en horario nocturno, las autoridades y representantes de los organismos firmantes han contraído el compromiso formal de realizar un estudio exaustivo para la implantación y la habilitación de los sistemas de calefacción en los buses de servicio interdepartamental".

Tanto las autoridades de Tránsito como las empresas han llegado al anterior compromiso, en vista de críticas y censuras.

Prefectura de Oruro entreg[ó] nuevo local escolar en el c[ampo]

ORURO, 30 (PRESENCIA).- A fines de la pasada semana, una nueva escuela construida dentro del programa "Cien Escuelas para el Campo", fue entregada por la Prefectura del Departamento en el cantón Avaroa, provincia Carangas.

El general Angel Quintanilla Velasco hizo la entrega al profesor Arturo Soria Galvarro, Director Distrital de Educación Rural, quien representó al Ministro de Educación y Cultura. El Prefecto señaló que era la segunda obra con que su despacho beneficiaba a ese cantón. La primera fue la dotación de agua potable.

Agregó que es una de las principales preocupaciones del gobierno de las Fuerzas Armadas el crear una amplia y sólida infraestructura educacional en el campo como u... acelerar el proc... tegración del país. ... campesinos que s... esta atento a las ... que hagan llegar ... dades, para lleva... obras de beneficio...

El Director ... Educación Rural ... Prefecto, por la co... la escuela. Señaló ... de las autoridades ... atención prestaba ... especialmente en c... fiere a la dotació... escolares.

National PAR...

agenda

PRESENCIA Av. Mariscal Santa Cruz, Edif. Esperanza. CENTRAL Tel. 40460-41125 y 52184 - GERENCIA: Tel. 52172. PUBLICIDAD Tel. 52178. REDACCION: Tel. 51998 - Casilla 1451 Cajon Postal 3275.

ROL DE TURNOS DE ESTABLECIMIENTOS FARMACEUTICOS

DEL 27 DE AGOSTO AL 3 DE SEPTIEMBRE

SANTA ANA Dra. Ruth Nogales, Colón Nº. 479 Tel. 29420; **LIBANO** Dr. Eduardo Damiani Sagárnaga - Murillo Nº. 895 Tel. 56658; **VIDA NUEVA** Dra. Yolanda Arce Avenida Iturralde Nº. 1379 Tel. 58349; **LA ESTRELLA** Dra. Alcira Osorio, Av. Tito Yupanqui Nº. 1272 Villa Copacabana; **AVENIDA** Dra. Rosario Fernández, Avenida Arce Nº. 2888 Tel. 60981; **CUTTY** Dra. Nancy Lanza, Avenida Abdón Saavedra Nº. 1993 Tel. 51301; **VIRGEN DE FATIMA** Dra. María López, Héroes del Acre Nº. 1643 Tel. 52670; **SALUS** Dr. Jacinto Gironda Eloy Salmón Nº. 609 **LA PLATA** Dra. Zaida Mejía Avenida Armentia Nº. 660 Tel. 27369; **SEÑOR DE LOS MILAGROS** Dra. Angela Montero, Avenida Baptista Nº. 1164; **VERACRUZ** Dra. Carmen Ramírez Avenida Antofagasta (Alto) Tel. 59107; **CALACOTO** Dra. Teresa García Avenida Ballivián Nº. 215 (Calacoto).

BOMBEROS 119 - ASISTENCIA PUBLICA 118-2211 - RADIO PATRULLA 110 - TRANSITO 26148 SAMAPA 26628 - 26548- ENERGIA 54357 - TELEFONOS (RECLAMOS) 113 INFORMACIONES 104 SEÑORITA HORA 117 LARGA DISTANCIA EXTERIOR 55907-09 INTERIOR 20402-03 HOSPITAL DE CLINICAS CENTRAL 22821 - 22872 - AASANA 59333-59310. RETEN DE EMERGENCIA DEPENDIENTE DE LA MUNICIPALIDAD, 26643 y 66193.

FLOTAS

AVAROA Alonso de Mendoza 242 Tel. 27096 **ALIAGA** Montes 700, Tel. 26376 **ANDINO**, **LEON DE LA BARRA** 360 Tel. 20471. **ATLAS**, Alonso de Mendoza y Bozo 226, Tel. 28621 **AUTO LINEAS INGAVI** (viajes al Desaguadero) Manco Kapac 445 (frente a Vita) Tel. 28981 **BUSTILLOS**, Calle Tumusla, al lado Hotel Tel. 26894. **BOLIVIA** Alonso de Mendoza, Tel. 55854. **CONDOR** Bozo esquina Montes Tel. 25893 **CONTINENTAL** Montes 675 Tel. 29061 **COPACABANA** Montes 620 Tel. 20377 **CINTA DE PLATA** Av. Manco Kapac (Prolong. I. Tamayo 417) Tel. 65658 **EXPRESO PANAMERICANO** Bozo 167 Tel. 20803 **EL CISNE** Bozo 169 Tel. 61321 **EL DORADO** Bozo 106 esq. Montes Tel. 40375. **EL CHAPACO** Chuquisaca 536 Tel. 40258 **FLOTAS UNIDAS 15 DE ABRIL** Calle Tiquina 131 Tel. 28911. **IMPERIAL** Pando 159 Tel. 57522. **KIRQUINCHO** Bozo 108 Tel. 54612. **KORILAZO** Montes 700 Tel. 23810 **LA VELOZ DEL SUD** Tiquina esq. Figueroa 739 Tel. 23146 **MANCO KAPAC** Tumusla 530 (Hotel Tumusla) Tel. 50033. **MONTANA DE PLATA** Manco Kapac **ORIENTE** Alonso de Mendoza esq. América 278 Tel. 27551. **SAMA** Plaza Riosinho 98 Tel. 64436 **SAN JORGE** Manco Kapac 450 (a 1/2 cuadra Vita) Tel. 61324 **TRANSPORTE DE CARGA A LARGA DISTANCIA** Plaza Alexander 190 Tel. 27775. **TRANS. RIVEROS** Tel. 40475. Montes 660. **TRANSPORTE PESADO** Montes 511 Tel. 25083 **TRANS SERVICE LTDA.** Alto de la Alianza 630 (Casilla 3929) Tel. 43154. **UNIVERSO** Montes 638 Tel. 42831 **URUS** Bozo 194 Tel. 50793. **VICTORIA** Calle E. Calderón 563 (Gran Poder). **YUNGUEÑA** Calle Viacha esq. Av. Américas 497 Tel. 43001.

EMPRESAS AEREAS

LLOYD AEREO BOLIVIANO: Tels: 54649-53132-55769-51155-51163-59053. LUFTHANSA Tels.: 20383 - 25780-50499-50609- AEROPUERTO Tel. 59151 AEROLINEAS ARGENTINAS Tel. 50792 AVIANCA Tels. 43909-40883 AIR FRANCE Tel. 51740 LAN Tel. 25536-57750 KLM Tel. 42965 SWISSAIR Tel. 28924 PANAM Tels. 54117-41863 BOA Tel. 26387 VARIG Tel. 21450 ECUATORIANA Tel. 54472- IBERIA Tels. 20270-24378- ALITALIA Tel. 23494 B.O.A.C. Tel. 55541 CANADIAN PACIFIC Tel. 55341 SOUTH AFRICAN AIRLINES Tel. 55541 BRITISH CALEDONIAN Tel. 55541 TAM Tel. 25542 AEROPUERTO 59125. BRANIFF INTERNATIONAL : VENTAS INFORMES Tels. 21100-21105 AEROPUERTO Tel. 59303 CARGA Tels 59555-59012 LAN Chile Tel. 25536-57750.

FERROCARRILES

ESTACION CENTRAL Tels. 52510-53510 ESTACION GUAQUI Tel. 888

ITINERARIOS

Aviones que Hoy llegan y salen de La Paz

MIERCOLES

LLEGADAS

L.A.B. Vlo.924 Hrs. 06:50 de Santa Cruz
L.A.B. Vlo. 951 Hrs. 10.20 de Miami-Panamá-Santa Cruz-Cochabamba
L.A.B. Vlo.934 Hrs. 14.00 de Santa Cruz
L.A.B. Vlo. 963 16.30 de Trinidad-Riberalta-Guayaramerín-Magdalena Santa Ana- San Joaquín
L.A.B. Vlo.950 Hrs. 18:00 de Buenos Aires-Santa Cruz-San Ignacio
L.A.B. Vlo.972 Hrs. 18:05 de Sao Paulo-Santa Cruz-Cochabamba- Tarija- Yacuiba- Sucre-Potosi
LUFTHANSA Vlo. 490 Hrs. 01.05 de Frankfurt- N. York - Lima
LUFTHANSA Vlo. 491 Hrs. 10:20 de Santiago de Chile
AEROLINEAS ARG. Hrs. 11:30 de Buenos Aires

SALIDAS

L.A.B. Vlo. 953 Hrs. 07:20 a Santa Cruz-Sao Paulo-Buenos Aires- San Ignacio-Concepción.
L.A.B. Vlo. 927 Hrs. 11.00 a Cochabamba-Santa Cruz-Tarija-Yacuiba
L.A.B. Vlo. 962 Hrs. 14.40 a Trinidad-Cobija
L.A.B. Vlo. 937 Hrs. 17.00 a Cochabamba- Santa Cruz
L.A.B. Vlo. 954 Hrs. 18.45 a Lima
L.A.B. Vlo. 952 Hrs. 20.30 a Santa Cruz-Panamá-Miami
LUFTHANSA Vlo 491 Hrs. 11.20 a Lima - Nueva York- Frankfurt
Vuelos a 1ra. hora de mañana jueves:
LLEGA: L.A.B. Hrs. 07.30 de Santa Cruz- Cochabamba
SALE: L.A.B. Hrs. 08:00 a Cochabamba - Sucre-Tarija- Yacuiba.

Guia Profesional

Médicos

CLINICA "DELGADO"
GINECOLOGIA — OBSTETRICIA
Maternidad y cirugía
Prevención del cáncer uterino tumores mamarios, flujos vaginales anormales, planificación familiar, hemorragias y sus complicaciones.
Murillo 1379 teléfono 25056 Casilla 293.

Dr. LUIS BARRAGAN
Medicina Interna
Medicina Nuclear
Endocrinología - Medicina Nuclear, Bocio y Enfermedades tiroideas, Diabetes-Obesidad. Problemas de crecimiento.
Consultorio Edificio Alameda planta baja. Lunes a viernes 15 a 20. Tel. 29483.

Dr. ALFREDO RAMIREZ TORRICO
Cirujano Urólogo
Especialización Universidad de Chile, Cirugía y enfermedades de riñones, vejiga, próstata, genitales, infertilidad, venéreas, etc. Avenida Camacho 1377. Teléfonos: 57219-64817.
Consultas horas 14 - 19, sábados 10 - 12.

Dr. FABIO PRADO BARRIENTOS
Enfermedades de la Piel
Hospital de Buenos Aires-San Pablo-Santiago de Chile. Eczemas - Alergias, Tiñas, Acné, . Consultorio Edificio Castilla 2 do. Piso, oficina 201 (Loayza 250), Teléfono 56641. Hs. 14 adelante.

Dr. JOSE SOTOMAYOR
Cirujano - urólogo
Especializado en Alemania. Atiende enfermedades de los riñones, vejiga, próstata y VENEREAS.
Consultas de 15.30 a 19.
Consultorio: Colón 668 - Teléfono 53762.
MAN SPRICHT DEUTSCH

Dr. GUILLERMO SUAREZ TEJADA
Urólogo
Cirugía y enfermedades de riñones, vejiga, próstata, genitales, venéreas, etc. trastornos uro-genitales de la infancia.
Consultorio Mercado 996 Esq. Yanacocha 4º Piso. Horas 18 a 20 p.m.

Dr. PEDRO GUILLERMO JAUREGUI TAPIA
Cardiólogo
ESPECIALIZADO EN FRANCIA Y ESPAÑA
Consultorio: Ayacucho 208, 1er. Piso. Tel. 22762.
Consultas: 16:30 - 19
Telf. Domicilio 54153.

Dr. ALBERTO GUMIEL
Médico
Especialización EE.UU. Venéreas, Riñones, Vejiga, Próstata. Trastornos genitales.
Consultorio: Edificio "Libertad" 1er. Piso-Oficina 108. Jenaro Sanjinés 423 Teléfono 40263 - 26921. Hrs. 17.30 - 20.

Dr. ANTONIO MEJIA ESCALERA
CIRUJANO CANCEROLOGO
ESPECIALIZADO EN FRANCIA
TUMORES- Mama; Bocio; Piel; Tubo digestivo; Ginecológicos. Detección precoz.
LINFOGRAFIA, QUIMIOTERAPIA.
Consultorio - Edificio cine SCALA 7º piso. Teléfono - 56695.
Horario 17 - 20.

DOCTORES
PEDRO YAKSIC
Recien Nacidos - Niños 16 - 20
JAIME FERNANDEZ
Ginecología - Obstretricia 14 - 18
Especializados en el Exterior
Edificio LIBERTAD (Potosí - Sanjines) 7º Piso - Sala ...
Teléfono 63832
EMERGENCIAS: 23510 - 54714

Dra. RUTH MALDONADO BALLON
Ginecología - Obstetricia
Prenatal, Parto psicoprofiláctico. Esterilidad. Fl[ujos] vaginales anormales. Hemorragias. Tumores mama[rios]. Prevención del Cáncer uterino. Cirugía especializada.
Orientación Sexual de la pareja.
Trastornos de la menopausia climaterio
CONSULTORIO: Mariscal Santa Cruz 1322
TARDES: 13.30 - 19.30
Reservar hora: Teléfono 50040.

Dra. SONIA OCAMPO PEÑARANDA
Ginecología- Obstetrícia
Enfermedades de señoras. Trastornos de la pu[ber]tad y menopausia. Esterilidad. Flujos vaginales a[nor]males. Prevención cáncer de útero y mamario. Pr[e]natal - Partos. Planificación familiar.
Consultorio: Ayacucho 208 -1er. Piso. Teléfonos 2... - 20062 .14 a 19.

Cirugía Plástica
Dr. HECTOR RIVERA RODAS
Especialización: Hospital Francés, Instituto Argentin[o] Diagnóstico y Tratamiento. Arrugas de frente, cara, cu[ello] párpados. Corrección de nariz, mentón, orejas, labios, [ci]catrices, busto, abdomen.
QUEMADOS
Edificio LIBERTAD 3er. piso Of. 304 (Potosí - J. Sanjinés) Teléfono 65557. Hrs. 15-18 Domicilio 52961.

Dr. ALBERTO MARIACA
Médico Cirujano
Medicina interna Esp. Gastroenterología. E[s]tómago, intestinos, apéndice, hígado, vesícula bi[liar], páncreas, etc. Consultorio Plaza Venezuela 3er. pis[o] (Edificio Sobima). Altos O.K. de horas 17 a 20. Teléfono 65178 Domicilio 23832.

Dr. MARIO MENDEZ ELIAS
Neurología Neurocirugía
Profesor de Neurología, Neurocirugía UMSA. Especializado en Europa. Enfermedades, cirugía del Sistema Nervioso, deficiencias de aprendizaje.
Edificio Montevideo segundo piso, Arce 20.. Teléfonos 20087 - 82909 horas 16-19.

Abogados

Dr. MARTIN CASTRO MEDRANO Y ASOCIADOS
Atención de asuntos civiles, administrativos y sociales. Contratos. Constitución de sociedades, organización administrativa de empresas. Recursos de nulidad ante la Excma. Corte Suprema de Justicia de la Nación. Acepta poderes del interior y exterior de la República. Bufete: Yanacocha 301 ... piso oficina 8 Teléfono 62657. La Paz, Bolivia.

PRESENCIA

Director: Huáscar Cajías K.
Co-Director Gerente: Armando Mariaca V.
Jefe de Redacción: Mario Maldonado V.

Nace un pueblo

Ravelo es un nombre de un nuevo pueblo, que no dice mucho a la mayoría de los bolivianos. Es ligado con un héroe, de los que supieron defender a la patria o con una población del centro del país, cuya ubicación y características se nos enseñaron en la escuela. Pero son muy pocos los que recuerdan un perdido fortín situado en la Provincia Cordillera de Santa Cruz, en medio de la sabana que es prolongación del Chaco. Este lugar está llamado, sin embargo, a vincularse con una de las más positivas experiencias para defender la efectiva vigencia de nuestra soberanía en una región lejana y, hasta el momento, apenas habitada.

Allí ha surgido ayer un nuevo pueblo, con habitantes seleccionados en todo el país, que irán aumentando en número y que constituirán un puesto avanzado de la patria dentro de una loable labor del gobierno y de las Fuerzas Armadas.

Recordemos cuáles han sido las causas para que perdiéramos extensos territorios. Entre ellas, una de las fundamentales ha sido la falta de ocupación real de nuestras fronteras. Se presentaba, de tal modo, un vacío que era una tentación para nuestros vecinos. Ahora mismo, vastas zonas fronterizas se hallan en esas condiciones. Por tanto, ha surgido la necesidad de llevar población, como ahora se ha hecho y como se continuará haciendo en el futuro.

En otros casos, las poblaciones bolivianas se hallan tan alejadas de nuestros centros principales, las comunicaciones son tan difíciles, que la influencia extranjera tiende a imponerse, creando un peligro latente del que todos nos hemos dado cuenta. Las poblaciones extranjeras vecinas ofrecen tales facilidades, que hacia ella deriva parte de nuestra población, siquiera accidentalmente en busca de educación, asistencia sanitaria, bienes de consumo, etc. No faltan casos en que un idioma extraño es empleado tanto como el propio o que es más facil realizar transacciones en moneda extranjera que en la boliviana. Nuestros compatriotas presentan una resistencia heroica para mantener su espíritu nacional, pero no es raro que se presenten algunos síntomas de desnacionalización, de invasión de principios y modelos extraños, por el atractivo que ofrecen y porque hay una invasión pacífica de extranjeros. Allí, lo que hace falta es crear vínculos estrechos con el resto del país a fin de que toda nuestra población se halle integrada y reciba de su propio país lo que ahora tiene que obtener del extranjero.

Estas situaciones, que son peligrosas para nuestra integridad moral como nación y hasta para preservar la soberanía, han sido analizadas y señaladas desde hace mucho tiempo; pero los remedios han sido limitados, como nuestras posibilidades. Pero el surgimiento del nuevo pueblo de Ravelo implica el comienzo de una política novedosa, constructiva y sólida. Allí habrá habitantes bolivianos; ellos tendrán su propia escuela; tendrán oportunidades de trabajo; recibirán atención sanitaria y conservarán a su lado la protección de *nuestras* Fuerzas Armadas Es decir, habrá un pueblo *boliviano* que contará con todos los medios posibles para conservar su carácter nacional.

La iniciativa merece completo apoyo del pueblo el cual tiene la esperanza de que lo que hoy comienza como un experimento, mañana se transforme en un completo éxito. Son especialmente los pioneros de Ravelo y las Fuerzas Armadas los que tienen que protagonizar esta iniciativa destinada a servir de modelo a muchas otras que han de intentarse.

Hay que hacer, sin embargo, una advertencia para evitar torcidas interpretaciones. En el caso de Ravelo, como en los que sigan, no hay aprestos bélicos ocultos ni amenazas para nadie. Basta analizar la composición de los habitantes y los medios empleados para darse cuenta de nuestras intenciones pacíficas y constructivas. Lo que queremos es simplemente que se torne realidad tangible la soberanía que tenemos sobre nuestro territorio; es ocuparlo por medios legítimos y garantizar nuestra integridad. No creemos que haya nadie que se sienta perjudicado por estas justas pretensiones nuestras.

Primer seminario andino de educación agraria superior

POR J.C. CANDIA

El Dr. Federico Anavitarte, Rector de la Universidad nacional Agraria de Lima, con motivo de la celebración de las Bodas de Diamanete de la UNA, preparó el Primer Seminario Regional Andino sobre Educación Agraria Superior.

El mencionado seminario ha tenido en su programación, temas de interés para mejorar las enseñanzas en Bolivia, al mismo tiempo se ha visto que el sistema de Reforma Universitaria en su aspecto conceptual de la enseñanza agrícola está equiparada con las mejores facultades de Latinoamérica, pero en su equipamiento de laboratorio, talleres, material bibliográfico e investigaciones, nuestro país y especialmente nuestras facultades, dejan mucho que desear y que avergüenza sustentar y aportar ideas sin que realmente estemos en condiciones frente a otras que tienen la prioridad de la agricultura y la formación de sus técnicos en función del mejoramiento rural de los países latino americanos.

Las conferencias y temas que han sido presentadas por los representantes de Universidades y Facultades de Sur América han aportado con datos e ideas para mejorar la educación y superar las deficiencias del hombre en el medio rural latinoamericano.

El éxito de este primer seminario se ha debido a su Rector, Dr. Federico Anavitarte C., de la Universidad Nacional Agraria que celebraba sus Bodas de Diamante (75 años al servicio de la educación agrícola del Perú), así como al Instituto Interamericano de Ciencias Agrícolas de la OEA con sede en Lima, que, con sus personeros como el Dr. Eusebio Araujo, Director General, Dr. Pompeyo Ríos, Director de la Oficina Regional, y el Dr. Boris Yopo, especialista en Educación Agrícola del IICA.

El seminario fue inaugurado por el Ministro de Agricultura General de Brigada EP. Luis Arbuler Ibáñez, que en la parte más saliente de su Conferencia indicó que "desde los ancestros más profundos los que habitamos en la Región Andina tenemos en la Agricultura una de las actividades capitales para nuestro desarrollo". Consideramos que la Universidad ha dejado de ser una isla y ahora coadyuva directamente en la solución de los problemas que se plantean a nivel socio económico. De ahí la importancia que cada día adquieren los centros académicos de investigación y tecnificación agraria de la región y la necesidad de que éstos intercambien experiencias y acciones con un objetivo común el desarrollo agrario de la región.

La Exposición "La Educación Agrícola y su contribución al desarrollo del agrónomo" por el Dr. José Emilio G. Araujo, Director General del IICA—OEA, en las partes más salientes indicó que en la idea de una Universidad comprometida con el desarrollo nacional, existe el imperativo de democratizar el acceso a la educación superior; no sólo debemos crear condiciones que permitan el ingreso a la Universidad de todas las clases y sectores de clase en una sociedad, sino también constituir aquella que garantice, a todos los que han ingresado, la posibilidad de permanecer el tiempo suficiente para concluir sus estudios.

La construcción de una universidad para el desarrollo se encontrará dentro del cauce de esta revolución si logra incorporar estos dos conceptos en su orientación básica y en la solución de problemas como los siguientes:

1. El crecimiento de su matrícula mediante la incorporación de nuevos sectores sociales y la diversificación de sus salidas profesionales.
2. La reestructuración de sus actividades de docencia, de investigación y de proyección a la comunidad, según las necesidades (expresadas en términos cuantitativos y cualitativos) impuestas por el modelo de desarrollo viable con el que se compromete.
3. La presencia simultánea de la universidad en distintos puntos del territorio de un país.
4. El mejoramiento permanente de la calidad de la educación y el replanteamiento del proceso de enseñanza—aprendizaje.
5. La modernización de los sistemas, estructuras y proceso administrativos.
6. La construcción de un consenso político interno sobre objetivos básicos que permita el mantenimiento de un respaldo sólido y permanente al proceso de reforma.
7. El montaje y operación permanente de mecanismos de planificación que sistematicen la formulación de objetivos, racionalicen el proceso de obtenerlos, evalúen en términos cuantitativos y cualitativos el impacto de los productos de la universidad y propongan la revisión y ajuste, tanto de los objetivos como de los productos.
8. La obtención de recursos que garanticen la continuidad del proceso.

"Para la construcción de una Universidad Agraria o una Facultad comprometida con el desarrollo del sector. Los tres elementos, la docencia, la investigación y la proyección comunitaria, constituyen los instrumentos mediante los cuales la Universidad puede tener algún impacto sobre la comunidad en la que se encuentra inserta".

Indica además que a estos tres elementos en la educación agropecuaria de nivel superior en América Latina no plantean explícitamente la opción de que sean puestas al servicio del desarrollo del sector. Analiza que, en la docencia, "los planes de estudio no se organizan sobre la base del conocimiento serio y profundo de los diversos roles ocupacionales a nivel agropecuario"; sostiene que, "a menudo los planes de estudio se organizan haciendo caso omiso de la clientela o clientelas que harán uso de los servicios profesionales del egresado".

Las reformas curriculares y la diversificación de las salidas de profesionales se dan usualmente por la vía de la acumulación de asignaturas y la prolongación de carreras".

Finalmente, el Dr. Araujo indicó que en muchas de nuestras facultades y escuelas, se aplican aún métodos y técnicas obsoletas e ineficientes para la conclusión del proceso de enseñanaza—aprendizaje. Ello se refleja no sólo en la estructuración de los currícula sino también en la organización didáctica de la docencia, el aprendizaje; muchas instituciones, que han intentado solucionar y racionalizar sus prácticas docentes, se han quedado en "máquinas de enseñar" sin tocar de verdad el fondo del asunto; ellas actúan como barreras para la transformación a fin de que el profesional venga a ser el agente de cambio en las estructuras productivas. En este sentido, la Investigación, la Extensión y la Docencia no se conciben aisladas, deben ser un todo integrado, en proceso de constante transformación y ajuste a la realidad.

El Dr. Federico Anavitarte C., Rector de la Universidad Nacional Agraria La Molina, presentó en su exposición el tema la Universidad en el Desarrollo de la comunidad rural que en un marco conceptual la tipificó como "Universidad para el Desarrollo", cuyas metas deben armonizarse para aunar esfuerzos y alcanzar la superación de la sociedad rural a la cual nos debemos.

"En países en desarrollo, como los nuestros, debemos configurar un modelo de Universidad que involucre las ideas y conceptos que se adecúen a las exigencias que impone el gran movimiento de transformación del mundo actual en los campos de la educación, la salud, la seguridad social, la vivienda, la alimentación de una población creciente, el aprovechamiento racional de nuestros recursos naturales, el asentamiento rural, el desarrollo industrial y la transferencia de una tecnología apropiada a nuestro medio cultural que optimice la utilización de la mismsa.

Puesto que la finalidad del desarrollo es dar a todos mayores oportunidades de una vida mejor, procurando el bienestar común, la justicia social y la distribución más equitativa del ingreso, es imprescindible que los cambios estructurales, deban ir aparejados de una rápida recuperación económica, reduciendo al máximo las diferencias regionales existentes, promoviendo la eficiencia de la producción y elevando el nivel de empleo de la población rural.

Según el concepto enunciado, "Desarrollo Rural" no es una etapa sino un proceso dinámico gradualmente orientado hacia el logro de una mejor calidad de vida o de bienestar social y económico. El bienestar es, entonces, el resultante del proceso de desarrollo, en el cual las acciones del Estado planificador se orientan hacia el fin concreto de la **seguridad integral.**

Para lograr el desarrollo integral, se imponen ciertas condiciones básicas que podrían enunciarse así:

a) Capacidad para definir y priorizar las acciones para solucionar los problemas que surgen en el proceso de desarrollo en relación con los recursos disponibles.

b) Capacidad para formular diversas alternativas de solución a los problemas identificados en las áreas de la alimentación, salud, vivienda, educación, aprovechamiento racional de los recursos naturales, etc.

c) Capacidad para crear o seleccionar las tecnologías de acuerdo a cada realidad socio cultural.

d) Capacidad para aplicar las diversas estrategias y políticas encaminadas a utilizar la Ciencia y la Tecnología como herramientas para la solución de los problemas del Desarrllo Rural".

El poderoso ejército chileno

Por el My. (r) ALFONSO ARANA G.

"El Diario" de La Paz de 25 de agosto registra en su primera página un cable de Santiago de Chile en el que se leen las declaraciones formuladas por el Presidente de la Junta Militar, Gral. Augusto Pinochet.

El enérgico Presidente chileno, que sigue las huellas de Diego Portales a quien ama entrañablemente, afirma que el Ejército chileno es poderoso. Que se han ingeniado procedimientos secretos que hacen de él un instrumento bélico de primera calidad y de una potencia extraordinaria. Que cada año aumentan sus reservas instruidas de 50 a 80 mil hombres. En suma que la Prusia sudamericana es ultra poderosa y que no tiene ningún temor de ninguno de sus vecinos poderosos y lógicamente del débil que es Bolivia y más aún de sus tres vecinos aunque éstos formen una coalición. **Es una advertencia y a la vez una velada amenaza.**

Desde hace más de un siglo, el ejército chileno es poderoso, de suerte que las declaraciones del Gral. Pinochet están por demás. Es cosa archisabida que Chile, que es el sempiterno enemigo de Bolivia, es la nación más militarizada del mundo, naturalmente en relación con sus recursos y población. Que pueden movilizar los chilenos 500 mil hombres perfectamente instruidos es evidente.

Esta declaración está dirigida principalmente a la República Argentina por la fricción que se ha presentado por el Canal de Beagle. Cuenta Chile con arsenales completos de las armas más modernas, no solamente para armar a 500 mil sino hasta para un ejército de un millón. Poderoso ejército Chile que tiene un Estado Mayor eficiente y un cuadro de Oficiales y Suboficiales magnífico. Ejército disciplinado que no ha sido minado por el morbo de la política. Porque no hay mayor desgracia para un país que su ejército (que es su espina dorsal) esté politizado y que se produzcan desfalcos, contrabandos, y esté lleno de logias y camarillas ávidas de prebendas y de enriquecimiento ilícito. En ese cable, se habla de que Chile ha mejorado mucho su aviación; esto está por demás, porque al decir que el ejército chileno es poderoso se sobreentiende que las fuerzas aéreas, que son parte integrante de su ejército, son eficientes. De su Marina de Guerra ya se sabe que es fuerte y que su personal está bien entrenado. Ultrapoderosa Prusia sudamericana, siempre lista para la guerra y nada amante de la paz.

La historia tiene una terrible monotonía dijo acertadamente el francés Jacques Bainville. Hace un siglo, Chile se preparaba para el asalto del Litoral boliviano y de parte de la costa peruana. Ahora se encuentra en inmejorables condiciones para luchar contra sus tres vecinos que, hace diez años, han sido declarados sus enemigos naturales.

Hace poco, en la prensa boliviana se habló del viaje del Comandante de la División chilena de Antofagasta por Uyuni y Villazón. Esa Inspección del Militar Chileno y de su Ayudante por esa ruta tiene su motivo. No era precisamente viaje de turismo sino de reconocimiento del terreno para un casus belli. Se sabe que una de las rutas de invasión a la Argentina es por Uyuni bajando hacia Villazón.

La declaración del Gral. Pinochet es, en el fondo, un desafío principalmente a la Argentina ¿Y cuál es la situación nuestra ante el cuadro que se presenta? Pues que estamos entre dos fuerzas, pensando y hablando de una salida al Océano que nunca llegará. Pretender que el Perú deje de tener frontera con Chile es una utopía. Las declaraciones del flamante embajador chileno no tienen novedad alguna. La negociación está en punto muerto. En un empantanamiento absoluto. Bien haríamos los bolivianos en no seguir hablando del Puerto porque ese justo anhelo es realmente impracticable. Y mientras tanto ¿qué acontece? Que mientras soñamos, el enemigo se prepara.

No existen tropas de cobertura ni tampoco se cavan trincheras. No disponemos de artillería antiaérea moderna, ni de artillería antitanque. Preocupados por asuntos de política interna, descuidando la parte fundamental, que es la defensa nacional.

El imperativo de la hora es la unidad en la familia boliviana. El orden, la estabilidad, un diálogo sincero, una política internacional clara y definida. Dejemos de perder el tiempo tratando de obtener un corredor o desfiladero marítimo tan despreciado y maldecido por el genial Tamayo. Ir en pos de un verdadero presente griego no es conveniente a los altos intereses nacionales. Al norte de Arica es impracticable la construcción de un puerto. Esto está demostrado plenamente.

En la frontera chileno-peruana, las fuerzas de esas naciones están en apronte, listas para romper el fuego. Chacalluta se encuentra minada en toda su extensión ¿Cuál sería nuestra situación en medio de dos ejércitos listos para la batalla? Hacer el papel de amortiguador o parachoques.

Varios dignatarios de Estado han dicho que la posición boliviana frente al posible incendio bélico en el Cono Sur será de neutralidad.

Lo efectivo y fructuoso sería declarar esa neutralidad y conseguir la garantía de Naciones Unidas o de Estados Unidos.

Trabajar unidos y en silencio. Hay mucho qué hacer y qué arreglar en la Patria. Fe en el porvenir que la iniquidad nunca perdura. La mutilación marítima no puede ser eterna. La justicia, dijo Víctor Hugo, es renga, se arrastra lentamente y con dificultad, pero llega. El inglés Carlyle es de la misma opinión que el gran francés, pues se expresó así: "Los necios se imaginan que porque el fallo contra una maldad se demora no existe en este mundo justicia, sino una justicia accidental. El fallo contra una maldad puede demorarse uno o dos días o uno o dos siglos, pero es tan seguro como la vida, tan seguro como la muerte."

¿Y puede darse mayor maldad que la usurpación de nuestro Litoral, y nuestro enclaustramiento?

Brasil: reformas políticas

Por: CARLOS CASTILHO
Especial de Inter Press Service

RIO DE JANEIRO, AGOSTO (IPS).- Después de más o menos un mes de especulaciones vagas e imprecisas, comienzan a surgir de forma más objetiva las líneas generales de dos corrientes reformistas en la política brasileña.

La corriente gubernamental basa su proyecto en la reforma del sistema partidario, mediante el fin del sistema bipartidario impuesto en 1967 y que creó las formaciones actuales, la Alianza Renovadora Nacional (Arena - gubernamental) y el Movimiento Democrático Brasileño (MDB-opositor).

Dentro del MDB gana fuerza el movimiento que pide la convocatoria de una Asamblea Constituyente destinada a democratizar el país partiendo de una elección libre y directa para designar la que acabe con los poderes dictatoriales implantados en el Acta Institucional numero cinco, en 1968.

La propuesta de ARENA, planteada mediante declaraciones de algunos líderes políticos cercanos al Presidente Geisel, prevé la creación de dos o tres partidos más, sin tocar las bases autoritarias del régimen actual. Se trata también de una solución epidérmica destinada a resolver fricciones internas del partido gubernamental, y además busca disgregar la unidad de la oposición.

La estrategia gubernamental, que comienza a esbozarse, está íntimamente ligada al desgaste político del gobierno ante la opinión pública. En estas condiciones, el Presidente Geisel estaría interesado en fragmentar la oposición, para disimular un fracaso probable en las elecciones parlamentarias de 1978.

Según la revista independiente "Isto E" dentro de ARENA surgirían dos partidos, uno ultra conservador y otro de tendencia centrista. A su vez, del MDB surgirían otros dos partidos: uno socialdemócrata moderado y otro socialista al estilo portugués o español.

La fracción centrista de la ARENA y los socialdemócratas del MDB formarían la principal base de apoyo del gobierno militar brasileño, sin que los rígidos dispositivos de la fidelidad partidaria funcionasen como camisa de fuerza. Al implantar el bipartidarismo en 1967, los militares brasileños impusieron también un sistema disciplinario en moldes rígidos que hizo imposible el surgimiento de cualquier rebeldía interna en los partidos El sistema disciplinario está hoy en quiebra y amenaza convertir al bipartidario en una ficción consumada.

Dentro del MDB, el fin de la fidelidad partidaria y la creación de nuevos partidos funcionaría como un baño de agua fría para las aspiraciones del partido de controlar algunas administraciones estaduales y de tener una parcela mayor de influencia en el Congreso. Por ironía del destino, la ley de fidelidad partidaria y el bipartidarismo, con el correr de los

(Pasa a la página 11)

El Código Penal y las Jornadas Jurídicas

Por Oscar Crespo Soliz

Las conclusiones de las Jornadas Jurídicas publicadas parcialmente y sin las ponencias de las que derivaron, han dado lugar a comentarios unilaterales sobre los resultados de este importante evento en cuanto a la Comisión de Código Penal.

La convocatoria de la Excma Corte Suprema de Justicia establecía originariamente que las Cortes Superiores debían exponer los temas en asambleas plenarias, sin que esta formalidad se hubiera cumplido, probablemente por la amplitud de materias y el escaso tiempo de que se disponía, motivando que ellas fueran expuestas separadamente en comisiones especializadas.

La información al mayor número de concurrentes era tanto más útil en ponencias como las de la Corte Superior de Cochabamba, que dieron mayor preponderancia al análisis amplio y metódico de los problemas de aplicación del Código punitivo, señalando la forma de encararlos sin derivar necesariamente en reformas que, por lo general, tardan en llegar o agravan la confusión que es inherente a todo período de transición legislativa.

Si bién la Comisión de Código Penal contó con pocos miembros, en cambio, intervinieron con derecho a voto un ex-Presidente y un ex-Ministro de la Corte Suprema en función de Conjueces del Alto Tribunal, profesores universitarios, jueces y fiscales de la materia. Previo análisis y discusión, fueron aprobados la mayoría de los temas propuestos por la Corte ponente, con excepción de las relativas a la suspensión condicional de la pena y libertad condicional.

El reducido volumen de resoluciones aprobadas, responde al criterio de que el Código Penal, antes que reformas estructurales o de articulado, exige por ahora que se superen problemas de orden interpretativo, de acuerdo con los dictados de la ciencia penal.

Ello no significa desconocer y menos justificar los defectos que tiene todo ordenamiento de esta índole, sino admitir que deben operarse en base a una mayor experiencia y estudio para evitar el simple manoseo de leyes que ocasiona mayores perjuicios.

Algunos miembros de las Jornadas han observado que las primeras conclusiones de la Comisión Penal: una evaluativa del ordenamiento; otra, que sugiere la mayor capacitación del intérprete; y la tercera que busca la dotación de medios materiales para su cumplida aplicación, no tendrían la calidad de tales. Lo curioso es que, según dicho juicio, las resoluciones que no se traducen en proposiciones de reforma, no pasarían de ser "superficiales".

El hecho de que las conclusiones recaigan sobre aspectos generales y no en un precepto concreto no puede restarles trascendencia; por el contrario, tratándose de apreciaciones globales, resultan previas a todo pronunciamiento particular. En efecto, si uno de los propósitos de las Jornadas era "hacer un análisis crítico de la nueva legislación, uniformando criterios para una mejor aplicación de sus normas", no entendemos cómo puede evaluarse un código prescindiendo de sus bases y fundamentos, ingresando de hecho a señalar defectos, a menos que se ignore que todo Código es un cuerpo orgánico en el que las partes sólo pueden ser entendidas en función de conjunto.

Si alguna diferencia existe entre los resultados de la Comisión de Código Penal con las conclusiones a que arribaron las comisiones de materia civil, es precisamente haber efectuado primero un análisis general y de conjunto para entrar recién a la selección de temas; sólo así las conclusiones llegan a tener relación orgánica; de otro modo, al comprobarse defectos principistas o estructurales, inútil resultaría criticar su articulado. Sólo las bases de sustentación aceptables permiten entrar a lo particular. Si la sociedad acepta, en términos generales, un régimen penal, la tarea posterior consistirá en mejorarlo paulatinamente en relación a nuestro medio social.

La idea de identificar conclusiones con sugerencias de reforma viene del observador apresurado, porque significa desconocer que cada ordenamiento tiene peculiaridades propias. No porque el Código o Procedimiento Civil exijan cambios inmediatos, se ha de reaccionar del mismo modo en otras materias.

El éxito de las Jornadas no ha de medirse por el mayor número de conclusiones, y menos porque éstas sean modificatorias de la ley, sino por la profundidad de de las cuestiones circunstancialmente tratadas.. No sólo resulta imperativo solucionar problemas, sino también plantearlos, con mayor razón si se dan pautas interpretativas, experiencias para la aplicación del Código y bases para su perfeccionamiento futuro, lo que sólo será posible con estudio y ciencia. Que no se piense que una o más Jornadas han de poner fin a la problemática penal, que se actualiza permanentemente exigiendo una mayor capacitación del intérprete en aras de una justicia mejor.

Finalmente, se ha hecho notar que no han sido tratados, la pretendida irrupción del Código en cuestiones civiles y laborales, así como la cuestión penitenciaria, lo cual no es evidente: ambas han merecido atención; es más, se han dado razones valederas para postergar una toma de posición definitiva. No basta sugerir que el abandono de familia o de mujer embarazada sean eliminados del repertorio de delitos; para ello es preciso realizar serenos análisis jurídicos, criminológicos y estadísticos que en ningún caso pueden ser substituidos por el simple voto en las Jornadas.

En cuanto al problema penitenciario, se ha puesto en claro que la falta de medios materiales no es defecto atribuíble al Código, sino a quienes tienen el deber y la obligación de dotarlos conforme dispone la Ley de Organización Judicial y el propio texto en examen.

La Publicación de la ponencia titulada "El Código Penal y los problemas de su aplicación", presentada a las Jornadas por la Corte Superior de Cochabamba, permitirá que los comentaristas se documenten en dicha ponencia que ha merecido el encomio de entendidos en la materia. Su difusión se hace necesaria, por cuanto el Código Penal tiene **repercusiones en la sociedad por sus implicaciones ético-políticas.**

La Iglesia y el problema mundial de la emigración

NOTA DE RADIO VATICANO DEL OBSERVATORE ROMANO

Acaba de celebrarse el XXV aniversario de la publicación de un importantísimo documento eclesial sobre el doloroso fenómeno de la emigración.

En efecto, el 1 de agosto de 1952, Pío XII publicaba la Constitución Apostólica **Exsul familia**, la cual, ya en su primer decenio de vida, era definida por un autor como la "Magna Carta de la Iglesia en materia de emigración". No obstante, el juicio más autorizado sobre la **Exsul familia** es el del actual Pontífice Pablo VI quien, en su "Motu proprio" **Pastoralis migratorum cura** con el que presentaba la Instrucción **De pastoralis migratorum cura**, texto que ponía al día la **Exsul familia**, afirmaba: "Testimonio luminoso de la cuidadosa atención de la Iglesia es la Constitución Apostólica **Exsul familia**, publicada el 1 de agosto de 1952 por nuestro predecesor Pío XII, de venerada memoria, la cual, en orden a los problemas de la migración debe ser considerada como el documento fundamental de estos últimos tiempos".

Ya en el primer párrafo del texto, que se inicia precisamente con las simbólicas palabras **Exsul familia** Pío XII, enérgicamente, proyecta a la esfera de lo sobrenatural el vastísimo y, con frecuencia, trágico problema social de la emigración. En efecto, escribía el Papa Pacelli: "La familia de Nazaret en exilio, Jesús, María y José, emigrantes en Egipto y refugiados allí para librarse de las iras de un rey impío, son el modelo, el ejemplo y el sostén de todos los emigrantes y peregrinos de toda edad y de todo país, de todos los prófugos de cualquier condición que sean que, acosados por la persecución o la necesidad se ven obligados a abandonar la patria, los seres queridos, los vecinos, los amigos para dirigirse a tierra extranjera".

La **Exsul familia** es un documento—testimonio del profundo interés y del cuidado materno de la Iglesia por el emigrante. En dicho documento la Iglesia pone de relieve los peligros a los que va al encuentro el que emigra, subrayando también que el cuidado pastoral se debe extender hasta aquellos que piensan emigrar, hacia los que emigran en la actualidad y a los que ya emigraron.

La **Exsul familia** señala estos tres estadios, ya que nuestra sociedad frecuentemente está inclinada a considerar a los seres humanos como simples piezas en el ajedrez del mundo.

El ayudar a que los emigrantes se establezcan de la mejor forma posible en un país extranjero no debe infravalorar los problemas sicológicos de dichos emigrantes. Por ello, la Constitución Apostólica de Pío XII adopta una postura diametralmente opuesta a la adoptada, desgraciadamente, en muchas naciones también por católicos de altísima responsabilidad: la teoría del **melting pot**, es decir, de la absorción rápida de los emigrantes por la sociedad en la que se establecen y de su inserción en las estructuras de la Iglesia católica local. La **Exsul familia**, de hecho, piensa en la creación de parroquias nacionales, esto es de parroquias que funcionen en la lengua y en **las tradiciones de los emigrantes, parroquias verdaderamente étnicas.**

En la **Exsul familia** —y éste es un aspecto importantísimo que raramente se pone de relieve— el Papa Pacelli emerge como el supremo defensor del derecho natural inviolable del hombre y de su familia a la emigración, y como el supremo legislador del ejercicio de dicho derecho. Hoy, todavía, nos encontramos ante el problema inmenso y trágico de esa categoría de emigrantes que se llaman "refugiados"; pues bien, la **Exsul familia** está llena de citas tomadas de alocuciones, cartas y radiomensajes con las que Pío XII exhortaba repetidamente a obispos, sacerdotes, organizaciones nacionales e internacionales y Gobiernos a que se dedicaran a una justa solución del problema de los refugiados.

Y la complejidad del problema de los emigrantes había llevado también al Pontífice a subrayar la necesidad de normas y acuerdos internacionales.

Una última indicación: A quien conoce la **Exsul familia** le será fácil darse cuenta de que los principales textos referentes a la emigración que aparecen en los documentos conciliares del Vaticano II: **Christus Dominus. Gaudium et spes. Apostolicam actuositatem**, parecen haber tenido su inspiración en esta Constitución Apostólica de la que el 1 de agosto se ha celebrado el 25 aniversario de publicación.

NOTICIA DE PERFIL

Una importante lección

Hace quince días, el señor Carlos E. Dietl, Presidente Mundial de la Unión Internacional Cristiana de Dirigentes de Empresa (UNIAPAC) dijo algo tan importante como esto: "El éxito del empresario se mide por el grado de felicidad de sus trabajadores", concepto que fue expresado ante empresarios de la Banca, Seguros, Construcción, Minería, Industria, Comercio y de otros sectores que participaron en una cena-foro. Desde entonces esperé algunos (no muchos) votos de aplauso de empresarios, o de trabajadores, pero no hubo nada. Parecía que lo dicho por el señor Dietl a muchos les entró por una oreja y les salió por la otra. Yo quiero subrayar la frase dicha por ese señor tan extraño, mediante la publicación de una breve carta que recibí de mi tía Encarna, quien a la sazón se halla en Cochabamba.

"Querido sobrino:

Me imagino que ya lo habrás leído y si así no fuera te envío este recorte de PRESENCIA que publica un resumen de lo dicho por este señor Dietl. No me negarás la gran verdad que encierran esas palabras y lo poco que nos ponemos a pensar en su contenido, no tanto nosotros, como tus amigos empresarios.

Eso quiere decir, sobrino, que muchos de nuestros empresarios han estado "chuseados" en sus apreciaciones y conclusiones sobre sus negocios. Me parece que esos que te digo han creído que el éxito de sus empresas y de su acción como empresarios se medía solamente por la cantidad de pesos o de dólares ganados en un ejercicio, con una visión totalmente materialista de la vida y de los negocios.

Este extraño señor que preside UNIAPAC nos ha proporcionado de golpe una nueva visión. No todo son los billetes en una empresa ya que en ella se juega también la felicidad de un hombre que es el empresario y la felicidad de muchos hombres que son sus trabajadores. Todo esto te lo digo, sobrino, porque en nuestro país hay algunos empresarios a los que sólo les importa la plata que puedan ganar y hay muchos obreros que viven una angustia sin esperanza porque el empresario cree que su deber como tal concluye con pagar el salario a sus trabajadores (y cuanto menor fuera aquél, mucho mejor) y asunto terminado.

Se ha olvidado, querido sobrino, esa relación de hombre a hombre. Esa relación fraternal que va más allá del cálculo de los salarios y de la ocultación de las ganancias. Algunos sostienen que las riquezas están mal distribuidas, yo te digo: el amor está mal distribuido. Y es por eso que a pocos empresarios se les ocurre pensar en la felicidad de sus trabajadores. Y es por eso que muchos trabajadores sólo profieren maldiciones al pensar en los empresarios.

Acabo de saber, sobrino, que el concepto "felicidad" también juega en las relaciones obrero-patronales. Y acabo de darme cuenta que muchos de nuestros empresarios son miopes a la par que "crudos". No se dan cuenta que esos trabajadores que ahora se acercan hasta ellos para reclamar por sus salarios, podrían llegar mañana de forma diferente, para cortarles las cabezas. Paulo, ¿Podrías decir a tus amigos empresarios que es necesario pensar un poco en la felicidad de sus trabajadores? Te besa en la frente.

Tu tía Encarna.

Por la copia:
PAULOVICH

El "Parlamento" de las mujeres

Por ELVIRA MARTIN

(ALA).- El Congreso de los Estados Unidos ha pedido a las mujeres que expresen en voz alta sus aspiraciones y expongan sus quejas, financiando mítines femeninos en todos los estados de la nación para que discutan sus problemas, formulen sus conclusiones y voten las delegaciones que las representen en el Parlamento Femenino Federal que se celebrará en Houston, Texas, en el próximo mes de septiembre.

Esta es la primera vez en la historia nacional que el Congreso funda una asamblea de mujeres de todo el país para conocer cuál es, a juicio de ellas, su situación.

El acta de su constitución ha sido redactada por las mujeres congresistas y, de conformidad con la ley, el Presidente de los Estados Unidos tiene que responder a las propuestas formuladas en 120 días después de haber recibido el informe final. Y someter al Congreso sus recomendaciones.

¿Que quieren las mujeres?, se preguntan los legisladores. Y han decidido interrogarlas a ellas.

En general, lo que quieren las mujeres es ser tratadas legalmente como "personas" borrando todas las diferencias en base al sexo. Y tener posibilidades de libre elección de su destino lo mismo que todos los ciudadanos.

En los últimos años, las mujeres han hecho progresos que mejoran su situación, pero todavía hay disparidad entre la paga que hombres y mujeres perciben por trabajos y rendimiento iguales. Actualmente, algunas están ejerciendo altos cargos administrativos y han entrado algunas incluso en el sacerdocio, pero, dado su escaso número, continúan siendo excepciones. Ellas quieren llegar a las fuentes del poder y se resienten de que todavía no haya una mujer ocupando una banca en el Senado; no han llegado a la Suprema Corte ni a la dirección de la Reserva Federal.

Las mujeres gozan de igual protección legal y, por mucho talento y méritos que posean, no ocupan los puestos que les corresponderían en los terrenos de la ciencia, el arte, la política, las finanzas, etc., etc. Esas posiciones las ocupa siempre un hombre aunque su capacidad sea inferior a la de alguna mujer postergada por el solo hecho de su feminidad.

Las llamadas "leyes que protegen a la mujer" para lo que sirven es para impedirle que se eleve a posiciones bien pagadas. Pero la "protección" no se extiende a defenderlas de muchos crímenes de los que son víctimas. Las autoridades aún no toman en serio la violación ni las palizas que muchos maridos propinan impunemente a sus esposas. Hasta hace muy poco, dada la imperfección de las leyes al respecto y de la "benévola comprensión" de policías y jueces, esos ataques a la mujer raramente eran castigados, a no ser que el suceso terminara en asesinato. Y muchos asesinatos de este tipo pudieron ser evitados si se hubiera escuchado a la víctima en quejas anteriores y el agresor hubiera sido debidamente castigado.

Sobre estas cosas, más desempleo, pobreza, salud pública, contaminación y armas nucleares, quisieran discutir las mujeres en su Parlamento, pero el Congreso ha limitado su expresión a temas relacionados con su resentimiento respecto a lo que encuentran mal en el país para ellas, definiendo qué es lo que más perjudica a las mujeres en confrontación con los hombres y qué las hace sentirse degradadas como personas. Se les pide que identifiquen las barreras que impiden a la mujer participar plena e igualmente en todos los aspectos de la vida nacional y que hagan las recomendaciones pertinentes para demoler tales obstáculos.

El mayor problema es que a las mujeres no les gusta pedir sólo para ellas. Quieren ser tratadas con igualdad en el contexto general de la ley y pedir medidas que remedien las injusticias para todo el mundo sin distinción de sexos: trabajo para todos los ciudadanos, salario mínimo general, comprensivos seguros de salud y de desempleo, derechos pasivos que eviten la miseria de los ancianos y mejor protección para los niños y los inválidos.

En suma, ellas quieren que al ser tratadas como personas queden abolidas las leyes y costumbres basadas en la idea de que su sexo determina una situación excepcional, porque ellas no son "mujeres" antes que "personas", sino al contrario.

Estas conferencias estatales y la asamblea nacional que habrá de seguirlas son sólo el comienzo del camino para lograr los fines que las mujeres se proponen y servirán de medio **para que se comuniquen entre ellas y hablen de las preocupaciones comunes a todas para crear un plan de acción nacional que les asegure**, al menos, igualdad ante la ley. (ALA)

Gobierno aprobó importaciones para provisión de carne blanca

Comité cívico de Tarija pide aprobación de plan regulador

TARIJA, 30 (PRESENCIA).- El Comité Pro Intereses de Tarija ha solicitado al Supremo Gobierno la aprobación del Plan Regulador de esta ciudad.

Este instrumento, que regulará la expansión urbana de la capital del Guadalquivir, fue concluido hace mucho tiempo, por dos empresas consultoras a satisfacción del Ministerio de Urbanismo y Vivienda; pero para que este documento entre en plena vigencia se requiere la aprobación del Poder Ejecutivo.

Mientras tanto, se considera aquí que el gasto que demandó el estudio y la dedicación del personal técnico altamente capacitado que lo ejecutó habrán sido esfuerzos vanos.

Catequistas del campo se reúnen en Soledad

ORURO, 30 (PRESENCIA).- Alrededor de 120 personas del área rural del norte del Departamento de Oruro, asisten desde el sábado último a una Reunión de Catequistas del Campo. El evento se efectua en la población de Soledad.

La inauguración estuvo a cargo del Obispo de la Diócesis Monseñor René Fernández Apaza. En Soledad se concentraron numerosos elementos laicos y catequistas que trabajan en la región, especialmente en Eucaliptus, Caracollo y Soledad.

En la reunión, que tendrá duración de ocho días, los asistentes recibirán en ese lapso cursillos de capacitación y charlas, acerca de diferentes aspectos de la vida cristiana.

Para la ceremonia de inauguración, se concentraron grupos grandes de varias comunidades cristianas. El Obispo de la Diócesis, celebró, como parte principal del programa una solemne misa. Luego intercambio impresiones con los catequistas.

COCHABAMBA, 30 (PRESENCIA).- Se autorizó la importación de pollos bebé para cubrir la escasez que se presentó en los últimos meses a raíz de que las incubadoras de Santa Cruz no alcanzan a proveer a la creciente industria avícola de este departamento, que cubre el 70 por ciento del mercado nacional.

IMPORTACION

Una resolución del Ministerio de Industria y Comercio, autoriza la importación de 200 mil pollos para el bimestre septiembre-octubre, dando la posibilidad de ampliar aquella autorización si las incubadoras cruceñas no dan abasto a las granjas de este distrito.

Se informó que cuando se instalaron las dos plantas incubadoras de Santa Cruz sólo se producía 20 mil pollos mes y había un amplio margen para proveer de pollos bebé a las granjas cochabambinas. Al presente, la industria avícola estaría produciendo 130 mil pollos mes y sólo dispone de 50 mil para este distrito. Se dijo que por ese fenómeno, en el último mes los mercados de Cochabamba, La Paz y Oruro han sufrido una escasez de carne blanca, esperándose solucionar el caso con la inmediata importación de 200 mil ejemplares autorizados.

ESPERANZAS

Los avicultores de este departamento ponen sus esperanzas en una nueva planta de incubación que debe comenzar sus operaciones en la zona de Paracti.

EDUCACION DE ADULTOS.- Los profesores Mabel Quinteros y Fernando Canduro fueron contratados por ACLO para dictar conferencias sobre Educación de Adultos. Las reuniones tuvieron lugar en la Normal de Maestros de Sucre.

Deficiencias en construcción del Instituto Eduardo Laredo

COCHABAMBA, 30 (PRESENCIA).- El Comité de Padres de Familia del Instituto Eduardo Laredo, en nota dirigida al contralor departamental, Santiago Mardesich, denuncia que el contratista de la construcción de su edificio no ha concluido de acuerdo a las normas establecidas y que su ejecución deja mucho que desear por lo que califican de "mala y peligrosa".

En la referida nota, se indica que se acompaña una copia del oficio de ocho de marzo de 1977 y el informe de 2 de junio del mismo año, suscrito por una comisión técnica constituida por orden de la Contraloría General. Se dice que por ambos documentos consta que el edificio del Instituto Laredo, por el cual se ha pagado con significativa largueza, no se halla concluido y que además existen cargos contra la empresa contratista Via-Arauco, por mala y peligrosa ejecución

A la fecha, la situación del mencionado edificio es la misma.

UMSS entregó premios a los mejores alumnos

COCHABAMBA, 30 (PRESENCIA).- En ocasión de realizar el acto de egreso de los alumnos de la facultad de Ciencias Agrícolas y Pecuarias y de la escuela técnica de agricultura de la Universidad Mayor de San Simón se comenzó a aplicar la resolución del Rector Augusto Morales Asúa, en sentido de otorgar premios a los mejores alumnos que se distinguieron en sus estudios.

El primer premio se entregó al alumno de la promoción de la Facultad de Ciencias Agrícolas Jorge Pommier Trigo. Premio al mejor alumno de la promoción de la Escuela Técnica Gualberto Reyes Camacho. Premio al alumno con mejor grado de aprovechamiento de la Facultad Jorge Quiroga Espinoza, quien hizo la carrera en nueve semestres. El mismo alumno recibió además un premio estímulo, de manos del director departamental de asuntos campesinos y agropecuarios. Ing. Segundo Alandia.

El Rector a tiempo de entregar dichos premios subrayó la importancia de estas distinciones para estimular a los alumnos que se han caracterizado por su aprovechamiento, su disciplina y su amor al estudio. Agregó que su despacho ha establecido esas distinciones en vista de que era necesario que la Universidad Mayor de San Simón sepa premiar a aquellos estudiantes que sobresalieron durante sus estudios universitarios.

CONFERENCIA DE MINEROS.- Con la presencia del Ministro de Trabajo y Desarrollo Laboral, Cnl. Mario Vargas Salinas, fue clausurada la 1ra. Conferencia Interna de Trabajadores Mineros de Huanuni, en el auditorio de Radio Nacional. El dignatario de Estado presentó el saludo del Gobierno y demostró su complacencia por este tipo de eventos laborales, que dijo continuarán en otros distritos de la minería nacionalizada, asimismo, indicó que los planteamientos elevados a conocimiento de su autoridad serán atendidos, luego de un estudio de cada uno de ellos. En esta oportunidad, los miembros del Comité de Bases del distrito, encabezados por Felipe Vásquez, presentaron renuncia a sus cargos y los delegados solicitaron al Ministro el permiso correspondiente para que se realice una asamblea general, donde se pueda elegir a los nuevos representantes, planteamiento que, dijo Vargas Salinas, "será atendido". Por otra parte, en cuanto se relaciona al desconocimiento, de los trabajadores del distrito, de los Coordinadores Nacionales Mineros, indicó que es atribución de los propios trabajadores. Cuando se inauguraba este evento laboral, Francisco Chamby y Juan Arce, máximos dirigentes del Comité Nacional Minero, fueron abucheados y obligados a abandonar el local de la conferencia, además de que se patentizó el total desconocimiento de los miembros de este Comité Nacional, "por no representar a los intereses de los trabajadores", asimismo de quienes asumen la representación laboral en entidades estatales como CNSS, CONAVI, Fondo Complementario Minero y otros. (Foto VILLCA para PRESENCIA).

II Simposio Nacional de Hotelería y Ramas Afines del 8 al 12 de septiembre de 1977

Teléfono 1704 - Casilla 11 - Sucre - Bolivia

CONVOCATORIA

El Comité Organizador del II Simposio de la Cámara Nacional de Hotelería y Ramas Afines, de acuerdo con la Coordinación Nacional, considerando:

Que, en cumplimiento al Estatuto Orgánico de la Entidad, aprobado por la Resolución Ministerial Nº. 171798 de 25 de enero de 1974, CONVOCA a todas las empresas que prestan servicios de hospedaje y consumo en la República; como Hoteles en todas sus categorías, Residenciales, Alojamientos y posadas, Restaurantes, Peñas, Snacks, Night Clubs, etx., al II SIMPOSIO NACIONAL DE HOTELERIA Y RAMAS AFINES, de acuerdo a las siguientes:

BASES

1. El Simposio se efectuará en la ciudad de Sucre, del 8 al 12 de Septiembre de 1977.

2. Los dueños de Hoteles, son delegados natos al Simposio con derecho a voz y voto como miembros de la Cámara Boliviana de Hotelería y R.A. Las Cámaras Departamentales de la República acreditarán cada una de ellas a Cinco Delegados por Departamento.

3. Cada delegado acreditado aportará la suma de $b. 400.- como derecho a inscripción, para cubrir parte de los gastos que demande el Simposio.

4. Los dueños de Hoteles, delegados acreditados tendrán derecho a alojamiento, corriendo por cuenta de las Cámaras Departamentales, los gastos de pasajes.

5. Las Cámaras Departamentales deben hacer conocer su participación hasta el día 30 del presente mes, en forma impostergable, tanto a la Coordinación Nacional, con asiento en la ciudad de Santa Cruz, (Casilla 2695, teléfonos: 9379 y 31159); como al Comité Organizador, con sede en Sucre, (Casilla Nº. 11, teléfono Nº. 1704).

6. El Congreso se sujetará al siguiente Temario:

a) Informe del Coordinador Nacional. Entre los cambios operados en la gestión, está la política seguida por el Coordinador Nacional, todos los Coordinadores Departamentales darán su informe ya que todo el trabajo se realizó en equipo en las Reuniones mensuales de Coordinadores.

b) Análisis del Estatuto de la Cámara de Hotelería y Ramas Afines.

c) Estudio de los Reglamentos del Instituto Boliviano de Turismo para solicitar modificaciones.

d) Unificación Hotelera: grandes, medianos y chicos.

e) Problemas económicos y créditos hoteleros.

f) Aspectos sociales y legales concernientes a la actividad hotelera y ramas afines.

g) Elección del Coordinador Nacional y Departamentales, designación de la sede para el próximo Simposio.

Es dado en Sucre, a los veinte días del mes de agosto de 1977.

Walter Serrano
PRESIDENTE DEL COMITE ORGANIZADOR

Martín Cortez James
COORDINADOR NACIONAL DE HOTELERIA Y R.A.

Miembros de CODEBENI estudian proyecto de ley de corporacione

TRINIDAD 30 (PRESENCIA).- El Arq. Jorge Urquidi, Strio. de CONEPLAN, estuvo reunido con el directorio y los técnicos del Comité de Obras Públiccas del Beni, donde hizo conocer los lineamientos, objetivos y la filosofía de la nueva Ley de Corporaciones cuyo proyecto fue motivo de aclaraciones e interpretaciones pero que debe ser estudiada cuidadosamente antes de elevarla a los poderes centrales para su promulgación, con las sugerencias y las enmiendas que se le hagan.

El Director de Planificación, a su arribo a esta ciudad, realizó la inspección de la obras que está ejecutando el organismo de desarrollo del Beni, en sus diferentes programas, pero dado el escaso tiempo disponible, solamente pudo interiorizarse de los avances de trabajo de los programas además de la observación realizada en Sachojere, a la planta de Silos, cuya inauguración se espera para los próximos días, con la producción de arroz que la granja de CODEBENI ha cosechado hace poco, con variedades de arroz tipo exportable cuyo rendimiento hablan favorablemente buscando hacer extensiva la siembra entre los agricultores y las cooperativas agrarias que se instalan en la zona de Villa Banner.

Otros de los lugares fue la estación agropecuaria del Comité de Desarrollo, situada a 25 kilómetros al sur, en la ruta a Loreto. En el lugar, recibió las informaciones de los especialistas encargados de la estación, de los proyectos que se ejecutan y de los planes que, en los días venideros, han de ponerse en marcha. Hizo algunas sugerencias y después de escuchar, las peticiones de apoyo económico que necesitan, tanto en la promoción comé en la explotación de las materias primas y productos regionales, considerando que el presupuesto de CODEBENI, en su integridad, depende del Erario Nacional, conversó con las autoridades locales.

En la reunión donde se trató el proyecto de la Ley de Corporaciones, se supo que el mencionado representante del gobierno ha efectuado otras consultas, en los diferentes distritos del país, con este mismo objeto, puesto que todas y cada una de la entidades de desarrollo regional tienen que emitir su criterio con relación al documento que regirá la conducta y la política de la entidad de los departamentos.

Una vez terminado el estudio, insertadas la sugerencias y enmiendas, se devolverá el proyecto de la Ley a CONEPLAN para q promulgue el documer legislará la organizació corporaciones de desarr

Dos autoridades visita en Valleg

VALLEGRAND (PRESENCIA).- El p Julio Loaiza Irahola S. tario de Educación y geniero Guillermo J. Director Ejecutivo del Nacional de Edific Escolares (CONES) fue bidos en la plaza del est por las autoridades educ más de 3000 alumnos.

El recibimiento que tributó a los representa Ministerio de Educaci cordial y como un descimiento del vallegrandino ante el permanente a sus nece expresó Pilar B. de supervisora Distrit Educación Urbana.

Durante la concen se encontraban autor educativas del sector u rural, el estudiantado, a de una avenida que ue plaza del Estudiante formaron un callejón p banderas.

Aviso Permanente

Hasta que cancelen sus cuentas

3.- ZENON AUGUSTO GONZALES - PUERTO SUAREZ

EDITORA PRESENCIA LTDA. SANTA CRUZ

República de Bolivia
Ministerio de Transportes, Comunicaciones y Aeronáutica Civil
Administración de Aeropuertos y Servicios Auxiliares a la Navegación Aérea (AASANA)
Banco Mundial Convenio de Préstamo Nº 1423 BO
CONVOCATORIA A PROPUESTAS PUBLICA INTERNACIONAL Nº 7-77

(Elaboración del Proyecto y diseño final de la ampliación del aeropuerto "Jorge Wilsterman" de la ciudad de Cochabamba).

Por orden del señor Ministro de Transportes, Comunicaciones y Aeronáutica Civil, la Administración de Aeropuertos y Servicios Auxiliares a la Navegación Aérea (AASANA) invita a las Empresas Consultoras Nacionales y/o Extranjeras de los países miembros del Banco Mundial debidamente inscritos en el Instituto Nacional de Preinversión (INALPRE) a presentar propuestas para la elaboración del Proyecto y Diseño Final de la ampliación del aeropuerto "Jorge Wilsterman" de la ciudad de Cochabamba.

Las Empresas interesadas podrán retirar las especificaciones técnicas y legales de las Oficinas de AASANA ubicadas en Av Montes N°. 716 (4to. piso) previo pago de la suma de $b. 500.00.

Las propuestas serán presentadas en las indicadas Oficinas de AASANA, en tres sobres separados denominados "A", "B" y "C" debidamente cerrados y sellados todos ellos dirigidos a nombre de la Administración de Aeropuertos y Servicios Auxiliares a la Navegación Aérea (AASANA) conforme determinación contenida en el Decreto Ley N°. 13964 de 17 de septiembre de 1976, acompañando además una Boleta de Garantía de Seriedad de Propuestas equivalente a CINCO MIL 00/100 PESOS BOLIVIANOS ($b. 5.000,oo) papel sellado y timbres de ley, hasta el día 31 de octubre de 1977 a horas doce (12:00 del meridiano) y serán abiertos el día 1°. de noviembre de 1977 a horas 14 y 30 (dos y media de la tarde) en el Salón de Reuniones de la Subsecretaria de Aeronáutica Civil ubicado en Av. Camacho Edif. "La Urbana" 5to. piso.

La Paz, 26 de agosto de 1977

My. DIM Aroldo Cortéz Jiménez
DIRECTOR EJECUTIVO DE AASANA
Vº Bº.

Gral. Div Aé. (r) Javier Cerruto Calderón de la Barca
SUBSECRETARIO DE AERONAUTICA CIVIL

Empresa Nacional de de Electricidad S. A. (ENDE)

Auditoría Balance Gestiones 1977 y 1978

Se invita a las firmas nacionales de Auditores Independientes aceptadas por el Banco Interamericano de Desarrollo (BID) y el Banco Mundial, a presentar sus ofertas para realizar las Auditorías de Balances y presentación de los Informes por las Gestiones 1977 y 1978, hasta hrs. 14:30 del día 19 de Septiembre del presente año.

Las ofertas deberán ser presentadas con las formalidades legales en dos sobres separados. El primero conteniendo información, antecedentes y experiencia de trabajo de la firma proponente y forma en que éste será realizado, conforme a las actuales exigencias de los organismos financieros internacionales. El segundo conteniendo el precio cotizado.

Las ofertas se recibirán en las oficinas de la Empresa, situadas en la Av. Las Heroinas Nº 4574, Cochabamba, Bolivia.

Cochabamba, 26 de agosto de 1977

Convocatoria pública para propuestas de seguro

La Corporación Minera de Bolivia convoca a propuestas para la adjudicación de seguro para sus vehículos automotores por las gestiones de 1977-1978.

El pliego sobre condiciones generales, particulares y especiales, podrá ser retirado por los interesados, del departamento de seguros de la Corporación Minera de Bolivia, avenida Camacho Nº 1396 6º piso, a partir de la fecha.

Departamento de Seguros

La Paz, Agosto 26 de 1977

GR 538/77

MINISTERIO DE TRANSPORTES COMUNICACIONES Y AERONAUTICA CIVIL SERVICIO NACIONAL DE CAMINOS

Convenio de Préstamo AID Nº. 511-T-056 Caminos de Acceso Rural

Convocatoria a Propuestas Nº. 6/77

El Gobierno de Bolivia con el financiamiento otorgado por el Préstamo de USAID Nº. 511-T-056 desea comprar para el Proyecto de Caminos de Acceso Rural a cargo del Servicio Nacional de Caminos EXPLOSIVOS de acuerdo al siguiente detalle:

Item	Unidad	Cantidad	Descripción
a	Ton. métrica	100	Nitrato de amonio
b	Ton. métrica	120	Dinamita
c	Pies	1.000.000	Guia detonante
d	Piezas	300.000	Fulminantes

El tipo de contrato es de precio fijo CIF Oruro-Bolivia a ser adjudicado a la propuesta mas baja. Sin embargo, el Servicio Nacional de Caminos se reserva el derecho de rechazar cualquier propuesta que no esté de acuerdo con los términos de la licitación y el derecho de rechazar todas las propuestas que sean de un precio excesivo.

La fuente y origen de todos los materiales a ser financiados deberán ser de paises del Código Geográfico 941 de USAID y Bolivia.

Los pagos se harán en dólares americanos mediante Carta de Crédito basada en una Carta de Compromiso de USAID a un banco de EE.UU. elegido por el vendedor y aprobado por USAID.

Requisitos para los proponentes

a) El proponente debe ser fabricante o agente regular de los materiales que ofrece, con oficinas principales en un pais que sea fuente autorizada.
b) El proponente no deberá estar registrado en la lista de USAID de proveedores suspendidos o no autorizados.

El Pliego de Condiciones y Especificaciones podrá ser retirado de la Secretaria de la Gerencia de Caminos Vecinales del Servicio Nacional de Caminos calle Landaeta Nº. 292 (interior) previo pago en Caja del S.N.C de $b. 400.-.

Las propuestas deben ser entregadas en sobre cerrado y lacrado, y con todas las formalidades de ley, en la misma Oficina de Caminos Vecinales, hasta horas 15.30 (Tres y media en punto de la tarde) del dia 14 de octubre de 1977.

SERVICIO NACIONAL DE CAMINOS

...posición a relaciones ...entre EE.UU. y China

WASHINGTON, 30 (AFP).- Como la mayoría del congreso ...rios colaboradores directos lo aconsejaban, el Presidente ...mmy Carter dio marcha atrás en su decisión de normalizar ...mpletamente las relaciones con China Popular, reveló hoy ...l Ray Cline, ex Director adjunto de la CIA.

La revelación fue el pasaje más importante del discurso ...Cline pronunció durante el almuerzo que le ofreció el con...vador Consejo norteamericano de Seguridad.

Hasta junio, según el ex Director de Servicios de Infor...ciones del Secretario de Estado, Henry Kissinger, Carter se ...linaba por la adopción de una política inspirada por Richard ...Brooke y sinólogos del Consejo Nacional de Seguridad.

Todo parecía indicar que esa apertura debía ser el eje de la ...lta a Pekín que por entonces planeaba el Secretario de Es...o Cyrus Vance.

Como prueba de esa tendencia de la Casa Blanca, Cline citó ...discurso que el propio Vance pronunció el 29 de junio en ...eva York, donde se definía con claridad la línea de...adamente pro-normalizadora.

Pero ciertas consultas con el congreso, sumadas al consejo ...figuras como Philip Habib, Subsecretario de Estado para ...untos Políticos y ex Embajador en Seul, volcaron la si...ción en julio.

Quince campesinos fueron ...ecuestrados en Guatemala

Guatemala, 30, (LATIN).- ...nce campesinos han sido ...estrados en la zona oc...ntal del país, cerca a la ...tera con México y ocho de ...s han sido encontrados ...urados y asesinados a ...zos se informó hoy en la ...iación de Estudiantes Uni...itarios (AEU).

La AEU denunció que ...e hace unos quince días se ...en repitiendo los secuestros ...campesinos efectuados por ...bres armados con ropas ...e olivo y que en ocho de ...s casos los resultados han si...atales para las víctimas.

La represión en contra del campesinado del altiplano, principalmente de la zona de San Marcos, dijo el vocero de la AEU, está agudizándose y es causa de pánico entre los campesinos del lugar que pese a haber recurrido a las autoridades aún no se sienten protegidos.

Ayer fueron secuestrados dos campesinos en San Marcos.

La AEU anunció que pedirá la intervención del Presidente Eugenio Laugerud García para dar con los autores de estos crímenes y para localizar a aquellos que aún se encuentran desaparecidos.

PROTESTA.- Kalafo, 30 (AP).- Numerosas personas armadas de fusiles protestan a gritos contra las autoridades de Etiopía y piden su renuncia inmediata (Radiofoto AP).

Seria advertencia ante peligro de carrera armamentista nuclear

MUNICH, RFA, 30 (AFP).- Una conferencia de 250 expertos del Este y del Oeste lanzó hoy aquí una dramática advertencia ante el peligro de una nueva escalada en la carrera armamentista nuclear.

La advertencia está contenida en una declaración que marcó el final de una semana de trabajos de esta reunión llamada Conferencia Pungwash, por la ciudad de Canadá donde sesionó por primera vez merced a la iniciativa de los sabios Albert Einstein y Bertrand Russell.

Los participantes de la conferencia expresaron su inquietud ante la posibilidad de que Sudáfrica proyecte o realice un ensayo nuclear, afirmando que si el régimen de ese país cuenta con armas nucleares, ello pondrá en peligro al mundo entero y no sólo a sus países vecinos.

El movimiento Pungwash solicitó a la comunidad internacional que cese toda cooperación con Sudáfrica en el domino nuclear, invitando a las Naciones Unidas a adoptar sanciones eficaces contra el régimen de Pretoria si se llegara a comprobar que dispone del arma nuclear.

La conferencia se pronunció además contra la construcción de reactores nucleares del tipo de neutrones rápidos, a raíz del peligro de proliferación de armas nucleares que ese método encierra.

Las conclusiones de la reunión Pungwash precisaron en ese sentido, que las naciones que puedan disponer de ese tipo de reactores, contarán entonces con plutonio, por lo que todas las tentativas de limitar el número de potencias nucleares estarán destinadas al fracaso.

Según el físico atómico norteamericano, David Inglis, países que se hallan en 'el umbral' acceder al poderío nuclear, como Argentina, Brasil, Pakistán, Israel y Egipto, podrán ser obligados a renunciar a ello mediante la presión de la opinión mundial.

Los participantes estimaron que el tratado de no-proliferación nuclear corre el riesgo de fracasar, ya que las superpotencias dejarón de cumplir sus obligaciones para poner fin a la carrera armamentista nuclear.

Desde este punto de vista, señalaron, es imperioso que en el futuro próximo no se amplíe al actual círculo de potencias atómicas: Estados Unidos, Unión Soviética, Gran Bretaña, Francia, China e India.

En cuanto a la bomba de neutrones, los delegados soviéticos expresaron su inquietud de que su utilización (que aniquila a los seres humanos pero deja intactas las construcciones civiles o militares), elimine los límites entre guerra convencional y guerra nuclear.

La conferencia apareció dividida sobre todo en lo referente a los/ Derechos Humanos: mientras los delegados soviéticos reivindicaron su interpretación, los occidentales subrayaron que se trata de principios generales de ninguna manera sujetos a interpretaciones.

Negociadores de paz en Rodesia reavivan propuestas en Tanzania

DAR ES SALAAM, 30, (LATIN-REUTER).- Los negociadores británicos y norteamericanos que realizan gestiones por la paz en Rodesia efectuaron hoy una visita a Tanzania, con el fin de reavivar sus propuestas, friamente recibidas tanto por la mayoría negra cuanto por los blancos.

El Secretario británico del Exterior, David Owen, y el embajador norteamericano ante las Naciones Unidas, conversaron por dos horas con el Presidente de Tanzania, Julius Nyerere, que ha conducido a su país a la "línea del frente" en el enfrentamiento con Rodesia.

En fuentes occidentales se dijo que Owen y Young confiaban en persuadir a Nyerere de que apoyase las medidas de seguridad interna propuestas para Rodesia en el período de transición hacia el poder político negro.

Pero no hubo comentarios luego que ambos negociadores salieron de la reunión para dirigirse a Nairobi con el fin de preparar las conversaciones en Rodesia, el jueves, con los líderes blancos.

Owen y Young vinieron de Sudáfrica, luego de haber dialogado con el Primer Ministro John Vorster, sin éxito.

El fin de semana hablaron en Lusaka con los líderes de la guerrilla nacionalista negra, igualmente sin resultado.

Los jefes de la guerrilla insisten en controlar el sistema de seguridad de Rodesia en el período de transición, y los presidentes africanos sostienen que tales fuerzas deben ser disueltas, y que debe renunciar Ian Smith.

La cuestión es crucial, pues con ella se decide quién ejercerá el poder real en Rodesia durante el tránsito a la independencia.

Smith ha anticipado su rechazo de plano al desmembramiento de las fuerzas de seguridad, y se niega asimismo a renunciar.

Japón asegura que aún existe delincuencia juvenil en China

TOKIO, 30 (AFP)– La delincuencia, incluso juvenil, existe aún en China, según un ex corresponsal en Pekín de la agencia de prensa japonesa Kyodo, Tadahi Ito.

Ito regresó a Japón tras vivir tres años y medio en China Popular.

En un artículo publicado hoy aquí, cuenta que fue testigo de los incidentes del cinco de abril de 1976 en la plaza Tien An Men y que un puesto policial de la plaza fue incendiado y demolido a pedradas y que varios vehículos, entre ellos de bomberos y ambulancias fueron incendiados.

En ese entonces, añadió, algunos extranjeros fueron agredidos.

La multitud golpeó a un reportero japonés y le robó su dinero y cámara fotográfica.

Un occidental y su hija también fueron atacados y, según recordó Ito, toda agresión a un extranjero, incluso el robo del monedero, es considerado antirrevolucionario y puede ser motivo de pena de muerte.

El periodista japonés, subrayó que el envío al campo de jóvenes intelectuales de ciudades chinas, herencia de la revolución cultural, también trajo complicaciones.

Una pequeña minoría de ellos, incapaces de adaptarse, huyeron a las ciudades.

Al no obtener un empleo regular o impedidos de recibir raciones alimenticias, estos jóvenes fueron reducidos a conformarse con trabajos a tiempo parcial o a vivir de sus familias, indicó Ito.

Relató luego que esto provocó, por ejemplo, el año pasado, en la feria de Kwangchow, que un hombre de negocios japonés, sorprendido en compañía de una prostituta, fuese detenido y expulsado.

Su compañera china, según Ito, formaba parte de esos marginales.

En 1974, un joven de Honan denunció en un mural en Pekín la reclusión de su hermana descalza en una granja en pleno invierno por desobedecer a las órdenes de un notable de la ciudad donde fue enviada.

Seguidamente, la joven se había suicidado.

En 1973, Mao Tse Tung presidió una conferencia de jóvenes intelectuales, mantenida en secreto, a pedido de una familia campesina.

Este pedido mencionó especialmente la costumbre de autoridades rurales de exigir sobornos de los jóvenes y de abusar sexualmente de las jóvenes de la ciudad.

Quinta Asamblea Popular China se llevará a cabo en septiembre

PEKIN, 28 (AFP).- La Quinta Asamblea Nacional Popular China, convocada por el Undécimo Congreso del Partido Comunista, tendrá lugar en septiembre próximo, se informó hoy aquí de fuente china.

Cerrará así el ciclo de la reorganización de los órganos centrales del partido y del estado, sacudidos por la mayor crisis política que conoció el régimen desde su fundación en 1949, engendrada por la muerte de Mao Tse Tung, el nueve de septiembre del año pasado.

La convocatoria del parlamento había sido anunciada por el Presidente Hua Kuo Feng para "una fecha apropiada" durante el Undécimo Congreso del partido, celebrado a mediados de agosto.

La reunión de la asamblea deberá acabar normalmente antes de la fiesta nacional del primero de octubre.

En todo el país, los órganos del partido y del estado fueron reorganizados y depurados por una purga general de los partidarios de la "Banda de los cuatro" de la viuda de Mao, Chiang Ching, detenidos en octubre de 1976 por haber tratado de apoderarse del poder en el partido y en el estado.

El Undécimo Congreso del partido había procedido a una reorganización general y en particular a la elección de un nuevo comité central y de un buró político, sus instancias supremas.

La quinta asamblea nacional popular reunirá sus nuevos diputados -eran 2885 en la cuarta asamblea- elegidos tras consultas realizadas en la base a través del país, sin duda en este momento, pero sobre las cuales, como de costumbre, se mantiene el máximo secreto.

Sacerdotes suizos advierten sobre peligros del aborto

BERNA, 30 (LATIN-REUTER).- Los sacerdotes católicos suizos advirtieron a sus fieles durante las misas que se permite la eliminación de criaturas en gestación se podría llegar a legalizar el asesinato de ancianos y enfermos.

La advertencia, incluida en una carta que firmaron los obispos del país, fue leída en todas las parroquias cuando faltan un mes para concretarse el referéndum sobre la propuesta para legalizar el aborto durante los primeros 90 días de gestación.

Los religiosos pidieron a los católicos que voten contra la ponencia por cuanto "la vida es un todo indivisible que se prolonga desde la concepción hasta la muerte".

El referéndum se realizará el 25 de septiembre y fue convocado por las autoridades después que 50 000 ciudadanos así lo solicitaron.

Empresa Bartos y Cía.
Requerimiento de Personal
La Empresa Constructora Bartos requiere del siguiente Personal
Albañiles
Ayudantes de Albañil
Encofradores
Presentarse en Avenida Arce Nº. 2780.

CON TODA COMIDA UNA GRAN BEBIDA

Tome INCA KOLA MARCA REG.
¡con todo combina!
Embotellada por "Oriental"

SEÑORES CONSTRUCTORES

Pueden ahora insistir en la provisión del mejor acero de calidad garantizada para sus construcciones, el genuino
ACERO DE ALTO LIMITE DE FLUENCIA "46 BETA"
ACINDAR, ARGENTINA
Disponemos para entrega inmediata en diámetros desde 6mm. hasta 25mm.
IMPORTADORA BOLIVIANA ROBLES
Calle Murillo 793 - Teléfono 40756

Empresa Minera
Precisa en alquiler una pala cargadora con ruedas para trabajos en campamento ubicado cerca de Chayanta. Capacidad de la pala: Cuchara una yarda cúbica y media. Ofertas enviar a casilla 291 La Paz con rótulo a Empresa Minera Yana Mallcu.

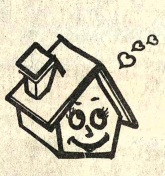
para la casa con amor una cocina
TREBOL con color
4 hornallas con rejillas cromadas.
Horno visor
Spiedo para pollos.
Fuente enlozada
Cajón parrilla con asadera y fuente enlozada.
Garrafa cargada de 15 k.
Desmontable para la limpieza.
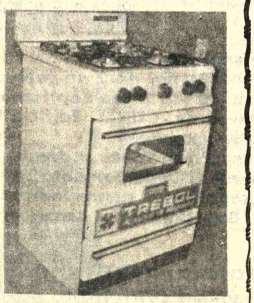

NIKON S.R.L.
Manco Kapac 335
Ayacucho 441

la "pantalla chica"

...teniendo su televisor portátil
SONY 131
lo más perfecto en imagen y sonido para su placer
Representantes y distribuidores exclusivos
HANSA Ltda. La firma boliviana de su confianza con 70 años al servicio del país
DEPARTAMENTO MERCADERIAS TEL. 50878 Yanacocha esq. Mercado
Sucursales COCHABAMBA ORURO POTOSI SANTA CRUZ SUCRE CAMIRI TARIJA ATOCHA TUPIZA VILLAZON TRINIDAD

La Marina francesa anunció hallazgo de un tesoro en el mar

LORIENT, FRANCIA, 30 (AFP).- La Marina francesa confirmó hoy que una nave del siglo 18, hallada con un enorme tesoro a bordo por dos cazadores submarinos, se encuentra frente a las costas de Dingwall, en Nueva Escocia, era el "Auguste", buque de 900 toneladas botado aquí en mayo de 1746.

Diseñado por el ingeniero Camby, el "Auguste" pertenecía a la compañía de Indias, contaba con emplazamiento para 64 cañones y llevaba 34 piezas, entró en servicio en 1747 y fue desarmado en Isla Mauricio en 1759.

Comprado por un armador privado, el buque fue empleado como carguero y se hundió en 1761 cuando transportaba colonos franceses, enriquecidos en Nueva Francia (nombre primitivo de Canadá), que regresaban al país de origen con el fruto de su esfuerzo.

Según los cazadores submarinos canadienses, que llegaron al buque hundido después de un mes de búsquedas e intentos, el tesoro de a bordo puede figurar entre los más ricos que se conocen en la zona.

Presidente mexicano rendirá cuentas de los primeros 8 meses de gobierno

MEXICO, D.F. 30 (LATIN).- El Presidente José López Portillo rendirá mañana jueves, cuentas de sus primeros ocho meses de gobierno en momentos en que México parece surgir del marasmo económico que lo sacudió el año pasado.

El "Informe presidencial" sobre el estado de la nación según fuentes oficiales, contendrá pronunciamientos sobre aspectos económicos y coincide con el primer aniversario de la flotación del peso mexicano, que tras mantener inalterable su paridad un cuarto de siglo sufrió el año pasado una devaluación del sesenta por ciento.

Poco después de que el peso mexicano pasó de 12.50 por dólar a 28 pesos, las autoridades decidieron hacerla fluctuar hasta que buscara su valor real frente a la moneda norteamericana.

Durante los últimos meses, la paridad se ha mantenido rozando los 23 pesos por dólar, círculos financieros han indicado que posiblemente se produzca pronto un reajuste en el valor, pudiendo elevarse hasta 30 pesos, aunque no se ha producido ningún comentario oficial al respecto.

La depreciación del peso, un apabullante problema de desempleo, creciente descapitalización y un astronómico déficit, constituyeron los aspectos más salientes de la crisis económica que Luis Echeverría cedió a López Portillo cuando éste asumió la presidencia de México el primero de diciembre pasado.

Confrontado ante un caótico cuadro económico, López Portillo —ex Ministro de Economía de Echeverría— comenzó a utilizar sus dotes de experto en finanzas para salir de la crisis. En un estilo parco y austero, que contrastó con el carismático y rimbombante de Echeverría, el mandatario de 57 años parece haberse apuntado sus mayores logros en el sector externo de la economía, principalmente al devolver la confianza al inverso, especialmente el norteamericano.

El déficit de la balanza de pagos disminuyó en un 75 por ciento en los primeros meses del año, según cifras oficiales, y la tasa inflacionaria, que alcanzó el 30 por ciento el año pasado, pareció disminuir sensiblemente al registrar en mayo menos del uno por ciento.

Sin embargo, un alza en los precios del pan y la leche, abriga temores sobre resurgimientos de la espiral inflacionaria para los próximos meses, según expertos financieros.

El desempleo — que alcanza a unos nueve millones de mexicanos sobre una fuerza laboral de 17 millones— persiste como el problema socioeconómico más grave que afronta México, que también tiene aproximadamente unos tres millones de campesinos sin tierra 57 años después de la revolución, uno de cuyos postulados fue la reforma agraria.

Sin embargo, López Portillo suscribió una "alianza para la producción" con el sector empresarial enconado enemigo de Echeverría— que asegura la creación de alrededor de medio millón de empleos. Existe también un proyecto para que los comercios abran los domingos, lo cual permitirá que tras aprendizaje, pudiera absorber a centenares de desempleados más.

López Portillo acaba de anunciar que la construcción de tres líneas de metro —además de contribuir al deficiente sistema de transportes de esta urbe de casi catorce millones de habitantes— creará unos veinte mil empleos más en un plan a seis años.

La anunciada apertura política también podría abrir una hendija en el rígido sistema mexicano que durante los últimos cuarenta años ha sido dominado por el oficialista Partido Revolucionario Institucional (PRI), con una oposición que algunos observadores califican más bien de "simbólica".

Todo parece indicar que México se hallaría en los umbrales de una "bonanza petrolera", ya que la empresa estatal Petróleos Mexicanos (PEMEX) anuncia hallazgos de yacimientos petroleros prácticamente cada semana. México el único de los productores petroleros latinoamericanos que no pertenece a la OPEP registró un aumento del 27 por ciento en las reservas probadas de petróleo lo cual contribuyó a configurar un cuadro optimista en los esfuerzos de recuperación de este país de casi 65 millones de habitantes.

Con reservas probadas de 16 mil millones de barriles, este país, que nacionalizó su industria de hidrocarburos hace casi cuatro décadas, parecía encaminarse hacia los 60.000 millones de barriles de reserva, como se ha conjeturado extraoficialmente durante los últimos meses. Al final del sexenio, PEMEX confía en producir 2.250.000 barriles diarios y exportar la mitad de esa cifra.

El petróleo y el café —que cubren más de la tercera parte de las exportaciones— han contribuido notablemente a los síntomas de recuperación de la economía mexicana, según cifras del Instituto del Comercio Exterior.

México, que recientemente pretende un fondo de estabilización de precios en el mercado mundial, espera recibir este año ingresos por exportaciones del grano en el orden de los 700 millones de dólares.

El turismo también parece contribuir a la recuperación económica ya que se espera que este año visiten México aproximadamente unos siete millones de personas, según datos de la Secretaría de Turismo. Si cada turista gastara un promedio de 30 dólares diarios eso beneficiaría al país en aproximadamente unos 210 millones de dólares más al año señalaron las autoridades.

El Instituto de Comercio Exterior afirmó que la reducción del déficit en la balanza de pagos, que alcanzó el año pasado casi 20.000 millones de dólares, se produjo principalmente ante el aumento de las exportaciones y la disminución de las importaciones.

Sumado a ello, Estados Unidos —país que comparte con México una frontera de más de tres mil kilómetros— parece haber reanudado una relación comercial que se trabujo según fuentes norteamericanas en un aumento de monto de inversiones de ese país, estimadas en 3.000 millones de dólares.

Algunos observadores mencionan el establecimiento de la confianza inversora de empresarios norteamericanos en México. Como una de las consecuencias del diálogo que sostuvieron López Portillo y su colega norteamericano, Jimmy Carter, en Washington hace unos meses. Sin embargo, México reclama una mayor justicia en el intercambio comercial, y aún subsiste el problema de los "braceros" o trabajadores mexicanos que cruzan la frontera en busca de mayores ingresos, pero muchas veces sus sueños culminan en una cárcel norteamericana o en la miseria.

El Presidente de la Cámara de Comercio norteamericana en México, Al Wichtrich afirmó que Estados Unidos podía ayudar a México mediante un programa similar al "Plan Marshall" de posguerra en Europa, para que se generen más empleos aquí y se evite la emigración de indocumentados. Más de un millón de mexicanos cruzan anualmente la frontera en busca de trabajo.

"Planeamos respaldar el esfuerzo del país por superar la actual situación económica mediante la reinversión de un alto porcentaje de utilidades de las compañías norteamericanas", dijo Wichtrich, refiriéndose al resultado de una encuesta con 100 empresas estadounidenses radicadas en México.

El sistema bipartidario vigente en Brasil no será modificado por las reformas políticas del año 1979

RIO DE JANEIRO, 30 (AFP).- El actual sistema bipartidario vigente en Brasil no será modificado por las reformas políticas que entrarán en vigor en este país en 1979, se anunció hoy aquí.

El anuncio fue formulado por el Presidente del Partido gubernamental, Alianza Renovadora Nacional (ARENA), Diputado Francelino Pereira, que ayer lunes se entrevistó en Brasilia con el Jefe de Estado Brasileño, General Ernesto Geisel, para examinar diversos problemas de la coyuntura política nacional.

Versiones contradictorias respecto a eventuales reformas políticas, que serían ejecutadas por el gobierno del Presidente Ernesto Geisel para restablecer la normalidad institucional en este país, circularon durante las últimas semanas en los medios políticos y periodísticos brasileños.

Dirigentes de la oposición y de diversas organizaciones profesionales, entre ellas el Colegio de Abogados y la Asociación Brasileña de Prensa, reiteraron durante las últimas semanas sus reivindicaciones en favor de la extinción de las medidas de excepción vigentes en el país y la convocación de una Asamblea Nacional Constituyente para restablecer la normalidad democrática.

El Diputado Francelino Pereira afirmó que la reforma de la Constitución brasileña no será realizada por una Asamblea Nacional Constituyente como desea la oposición, sino por enmienda constitucional ordinaria, para cuya aprobación en el Congreso es suficiente la mayoría absoluta del Parlamento constituida apenas con los votos del partido gubernamental.

Según el Presidente de la ARENA, las reformas de carácter jurídico institucional del país no causarán la extinción del sistema bipartidario vigente, y entrarán en vigor en 1979, cuando estará ejerciendo sus funciones el sucesor del Presidente Ernesto Geisel en la Presidencia de la República.

Francelino Pereira manifestó, además, que esas reformas serán votadas por el Congreso después del 15 de noviembre de 1978 cuando habrá concluido el proceso electoral de ese año.

En enero de 1978 ser do el proceso de la presidencial brasileña designación del futur dente de la República actuál titular General Geisel.

Designado oficialm candidato oficialista, s tificado por el partido namental ARENA y ele de octubre de ese mismo un colegio electoral in por los miembros de Cámaras del Parlamen los delegados de las Asa Legislativas de los 21 brasileños.

Sismo sacudió gran parte de Colombia

BOGOTA, 30 (AFP).- Un sismo de regular intensidad sacudió esta noche gran parte del territorio colombiano, sin que se registren hasta ahora víctimas o daños.

La sacudida telúrica se presentó hacia las 19H43 locales (00H43 GMT del miércoles), y su epicentro, no precisado aún, estaría ubicado en el noroeste del país.

Las ciudades más afectadas por el temblor fueron Medellín, Manizales, Pereira y Monteria, y en menor grado Bogotá y Bucaramanga. En varias localidades las gentes se lanzaron a las calles, pero bien pronto la tranquilidad retornó.

El movimiento telúrico se sintió también en el Estado Táchira, Venezuela, y especialmente en San Cristóbal, sede de los actuales Mundiales de Ciclismo, según reportaron los enviados especiales de cadenas radiales colombianas.

En ausencia de un informe oficial del Instituto Geofísico de los Andes, los entendidos calculan que el temblor pudo alcanzar en su foco central unos 4.5 grados en la escala internacional.

National
ARTEFACTOS PARA EL HOGAR DE FAMA MUNDIAL

REVELACION.— Washington 30, AP.- El periodista holandés Wilhelm Oltmans levanta sus lentes durante una conferencia de prensa celebrada hoy en esta ciudad en la cual reveló que él sabía que ex-presidente Geraid Ford fue informado sobre que ordenó la muerte de John Kennedy en 1963, (Edifoto AP).

Panamá

Una banda de narcotraficantes fue desbaratada por la Policía

PANAMA, 30 (AFP).- Nueve extranjeros y 4 panameños fueron apresados al desbaratarse en Panamá la organización de narcotraficantes colombianos conocida como la banda de San Clemente.

De los detenidos, siete son colombianos: Gerardo San Clemente Orozco, Jorge Horacio Hurtado Narvaez, Jaime Arango Alzate, Jorge Enrique Villegas Hurtado, Aníbal González Echeverry, Florencio Muñoz Ruiz y Hernán Ayala Jaramillo.

Dos detenidos son norteamericanos: Myron Maurice Zimmerman y Victor Harry Eskenas.

Los panameños detenidos son Manuel Castillo y Guillermo Mckay, inspectores de aduana, José Isabel Amado Ramos y Antonio González (A) Tuttifruti. Estos dos últimos ayudaron a escapar del país al colombiano Guido Borrero, en cuya residencia se hallaron tres maletas en las que se había transportado cocaína.

Todos los detalles de la investigación se dieron a conocer por primera vez hoy precisamente después que el viernes llegara a Panamá el abogado colombiano Rubén de Jarano para interceder por sus paisanos que están detenidos.

San Clemente era persona muy apreciada en los círculos comerciales de Panamá, donde se decía a negociar con chatarra, azúcar, café, curtiembres, plásticos, papel, vehículos, cemento, cereales y panela.

La banda se descubrió el 9 de junio pasado cuando inspectores antinarcóticos descubrieron 145 libras y media de cocaína en tres valijas que traían de Medellín, Colombia los "mulas", o portadores de la droga, Muñoz Ruiz y Ayala Jaramillo.

San Clemente fue a buscarlos al aeropuerto y huyó al ver que habían sido descubiertos, pero fue arrestado horas después en casa de su amante, donde se había escondido.

Muñoz Ruiz se declara confeso, dijo que ese era su tercer viaje a Panamá, que le pagaban mil dólares por viaje, más gastos, y señaló a San Clemente como el jefe.

La cocaína decomisada ese día tenía un valor en el mercado negro norteamericano de 5 millones de dólares.

Las investigaciones llevaron al arresto de los demás miembros de la banda, escapando a la justicia, además de Borrero, los colombianos José Gabriel Franco y Nubia de Franco, quienes tienen una cuenta corriente en el Banco Nacional de Panamá.

En el mismo banco tienen cuenta conjunta Franco, Hurtado Narvaez, Arango Alzate y Luis Gabirel Echeverry. Esas cuentas han sido congeladas mientras se esclarezca el asunto.

El abogado colombiano Aníbal González Echeverry vino a Panamá en un intento por rescatar el dinero confiscado.

Hurtado Narvaez reveló que el correo que venía de Miami en busca de la droga era un norteamericano llamado "Mairon" o Meron, lo que llevó a la captura de Myron Zimmerman, vecino de North Miami, quien traía 250.000 dólares en billetes para el intercambio por las estupefacientes.

Un agente panameño, enviado a Miami, EE.UU., descubrió que la mafia había ordenado el asesinato de Zimmerman para lo cual se había contratado a un pistolero por 25.000 dólares.

Al conocer ese plan, Zimmerman optó por declarar todo lo que sabe y fue enviado de vuelta a Miami en un avión de la Fuerza Aérea Panameña, y entregado a las autoridades norteamericanas.

El otro norteamericano detenido es el abogado Eskenas, quien llegó a Panamá con el propósito de hacer efectivo un cheque por 175.000 balboas contra la cuenta de José Gabriel Franco.

Las investigaciones han demostrado que la base de operaciones está en Cali, Colombia, donde se señala al norteamericano Harry Lindo como contacto.

Otros colombianos que posiblemente estén involucrados son José María Ocampo Campos, Albaro Acosta Salazar, Victor Deger y Ramiro San Clemente.

Los contactos en Miami eran, además, José Santana Echeverry y un hermano suyo, colombianos nacionalizados en Estados Unidos, José de Blanco, John Bolender y Ronald Keenan, este último recientemente asesinado.

Sulfato de Cobre Importado

Vendo urgente hasta 6 Toneladas a $b.10.000.— la Tonelada. Razones clas. Teléfono 51706 llamar a Sr. Estrada

A los señores Service

Edificio "San Antonio" local Nº 16

Deben pasar por el Departamento de Contabilidad de PRESENCIA para arreglar cuentas pendientes.

La Paz, agosto de 1977

MINISTERIO DE FINANZAS

DIRECCION GENERAL DEL TESORO NACIONAL

CONVOCATORIA

Nº. 1/77

Por orden del Señor Ministro de Finanzas se convoca a las Imprentas legalmente establecidas en el País, a presentar sus ofertas para la impresión de los siguientes "Valores Fiscales".

ITEM	UNIDAD	ESPECIFICACIONES	CORTE	CANTIDAD
1.-	Juegos	ACTAS DE REBAJA ADUANA		10.000.-
2.-	Juegos	ACTAS DE RECONOCIMIENTO ADUANA		3.000.-
3.-	Juegos	CERTIFICADO SALIDA AL EXTERIOR SERIE "B"	60.00	10.000.-
4.-	Blocks	COMPROBANTE DE PAGO PARA COLECTURIAS	s/v.	5.000.-
5.-	Blocks	COMPROBANTE DE PAGO ADMINISTRATIVA - LA Paz	s/v.	5.000.-
6.-	Blocks	COMPROBANTE DE PAGO ADMINISTRATIVA - COCHABAMBA	s/v	500.-
7.-	Blocks	COMPROBANTE DE PAGO ADMINISTRATIVA - VILLAZON	s/v	100.-
8.-	Blocks	COMPROBANTE DE PAGO ADMINISTRATIVA - CHUQUISACA	s/v	500.-
9.-	Blocks	COMPROBANTE DE PAGO ADMINISTRATIVA - VALLEGRANDE	s/v	50.-
10.-	Blocks	COMPROBANTE DE PAGO ADMINISTRATIVA - MONTERO	s/v	100.-
11.-	Blocks	COMPROBANTE DE PAGO ADMINISTRATIVA - UYUNI	s/v	50.-
12.-	Blocks	COMPROBANTE DE PAGO ADMINISTRATIVA - POTOSI	s/v	600.-
13.-	Blocks	COMPROBANTE DE PAGO ADMINISTRATIVA - TRINIDAD	s/v	200.-
14.-	Blocks	COMPROBANTE DE PAGO ADMINISTRATIVA - YACUIBA	s/v	100.-
15.-	Blocks	COMPROBANTE DE PAGO ADMINISTRATIVA - ORURO	c/v	1.000.-
16.-	Blocks	COMPROBANTE DE PAGO ADMINISTRATIVA - GUAYARAMERIN	s/v	50.-
17.-	Blocks	COMPROBANTE DE PAGO ADMINISTRATIVA - TUPIZA	s/v	100.-
18.-	Blocks	COMPROBANTE DE PAGO ADMINISTRATIVA - COBIJA	s/v	50.-
19.-	Blocks	COMPROBANTE DE PAGO ADMINISTRATIVA - SAN BALTA	s/v	100.-
20.-	Blocks	COMPROBANTE DE PAGO ADMINISTRATIVA - CAMIRI	s/v	50.-
21.-	Blocks	COMPROBANTE DE PAGO ADMINISTRATIVA - TARIJA	s/v	200.-
22.-	Blocks	COMPROBANTE DE PAGO ADMINISTRATIVA - SANTA CRUZ	s/v	1.000.-
23.-	Blocks	COMPROBANTE DE PAGO ADMINISTRATIVA - SIN DISTRITO	s/v	300.-
24.-	Piezas	FORMULARIO Nº 5 ARCHIVADORES PARA CONTRIBUYENTES (CON GUSANO LARGO)	5.00	100.000.-
25.-	Juegos	FORMULARIO Nº 59-E SOLICITUD DE INSCRIPCION AL REGISTRO DE CONTRIBUYENTES EMPRESAS	5.00	100.000.-
26.-	Juegos	FORMULARIO Nº 59-P INSCRIPCION AL REGISTRO DE CONTRIBUYENTES PERSONAS	5.00	150.000.-
27.-	Juegos	FORMULARIO Nº 80-K BALANCE UTILIDADES COMERCIALES	4.00	150.000.-
28.-	Blocks	FORMULARIO Nº 104 CERTIFICADO DE SOLVENCIA TRIBUTARIA	50.00	5.000.-
29.-	Piezas	FORMULARIO Nº 110 SOLICITUD CERTIFICADO DE SOLVENCIA	10.00	200.000.-
30.-	Piezas	FORMULARIO Nº 111 DECLARACION PATRIMONIAL CARGAS FAMILIARES.	1.00	100.000.-
31.-	Piezas	FORMULARIO Nº 127 CERTIFICADO DE NACIMIENTO	1.00	50.000.-
32.-	Piezas	FORMULARIO Nº 135 CERTIFICADO DESPACHOS ADUANEROS	30.00	1.000.-
33.-	Piezas	FORMULARIO Nº 78-B DECLARACION AGENTES DE RETENCION	1.00	50.000.-
34.-	Juegos	FORMULARIO Nº 78-A DECLARACION MENSUAL DE RETENCION TRABAJADORES DEPENDIENTES	2.00	2.500.-
35.-	Juegos	FORMULARIO Nº 135-RP DECLARACION JURADA RENTA DE PERSONAS	3.00	200.000.-
36.-	Blocks	FORMULARIO Nº 135-A COMPROBANTE DE PAGO IMPUESTOS RENTA DE PERSONAS.	s/v	100.000.-
37.-	Talonario	TALONARIO PARA VENTA DE ESTUPEFACIENTES	5.00	2.000.-
38.-	Piezas	LETRAS DE CAMBIO GIRADAS	80.00	250.000.-
39.-	Blocks	MANIFIESTOS DE IMPORTACION CONSULAR		15.000.-
40.-	Piezas	PAPEL SELLADO VALORADO	3.00	3.000.000.-
41.-	Piezas	LIBRETAS PASAPORTES ORIENTES	200.00	50.000.-
42.-	Juegos	POLIZAS DE IMPORTACION	20.00	50.000.-
43.-	Juegos	POLIZAS DE IMPORTACION (SISTEMA XEROX)		50.000.-
44.-	Piezas	TIMBRES DE TRANSACCION	3.00	500.000.-
45.-	Piezas	TIMBRES DE TRANSACCION	4.00	300.000.-
46.-	Piezas	TIMBRES DE TRANSACCION	10.00	500.000.-
47.-	Piezas	TIMBRES DE TRANSACCION	20.00	200.000.-
48.-	Piezas	TIMBRES DE TRANSACCION	100.00	100.000.-
49.-	Piezas	TIMBRES FARMACEUTICOS COLOR ROJO	33.00	5.000.000.-
50.-	Piezas	TIMBRES CONSULARES $US. 0.50	0.50.	100.000.-
51.-	Piezas	TIMBRES CONSULARES $US. 1.-	1.00	100.000.-
52.-	Piezas	TIMBRES CONSULARES $US. 2.-	2.00	100.000.-
53.-	Piezas	TIMBRES CONSULARES $US. 5.-	5.00	200.000.-
54.-	Piezas	TIMBRES CONSULARES $US. 10.-	10.00	300.000.-
55.-	Piezas	TIMBRES CONSULARES $US. 25.-	25.00	500.000.-
56.-	Piezas	TIMBRES PARA SINGANIS Y VINOS - VENTA EN AEROPUERTO	s/v	100.000.-
57.-	Piezas	TIMBRES PARA TARJETAS COLOMBIANAS. EN AEROPUERTO.	s/v	200.000.-
58.-	Piezas	TIMBRES PARA LICORES VENTA EN AEROPUERTO.	s/v	100.000.-
59.-	Piezas	TIMBRES PARA CERVEZA VENTA EN AEROPUERTO	s/v	500.000.-

Las propuestas deberán ser entregadas en sobres lacrados en las oficinas del señor Administrador del Tesoro General de la Nación, con el rótulo "Convocatoria Nº. 1/77 Valores Fiscales", hasta horas 15,30 del día 19 de Septiembre del año en curso, previas las formalidades de Ley.

El pliego de especificaciones deberá ser recabado en las oficinas del Departamento de "Valores Fiscales" del Tesoro Nacional, Calle Bolívar Esquina Indaburo Nº. 724.

La Paz, 26 de Agosto de 1977.

Lic. OMAR FERNANDEZ DAVILA
Director General del Tesoro Nacional

DEPARTAMENTO DE PRENSA Y RELACIONES

PUBLICAS DEL MINISTERIO DE FINANZAS

MINISTERIO DE FINANZAS
DEPARTAMENTO DE RELACIONES PUBLICAS
SECCION PRENSA
BOLIVIA

MINISTERIO DE EDUCACION Y CULTURA

Consejo Nacional de Edificaciones Escolares

"CONES"

"EL GOBIERNO CON EL DESARROLLO NACIONAL"

MAS ESCUELAS PARA EL PAIS

"CONES" CONSTRUYE

1ra. CONVOCATORIA A PROPUESTAS Nº. 3/77

Por disposición de la Dirección Ejecutiva de CONES, se convoca a las Empresas Constructoras de 1ra., 2da. y 3ra. categorías, a presentar propuestas para la construcción de los siguientes locales escolares:

DEPARTAMENTO DE LA PAZ — COSTO DE PLANOS Y PLIEGOS

1.- Liceo "La Paz"	$b.	3.000.-
2.- Escuela Guanay (Guanay)	$b.	1.000.-

DEPARTAMENTO DE COCHABAMBA

1.- Liceo "Venezuela"	$b.	2.000.-
2.- Liceo "Lacma"	$b.	2.000.-
3.- Colegio "José Carrasco" (Totora)	$b.	800.-
4.- Escuela "Julio Humérez" (Cliza)	$b.	800.-

DEPARTAMENTO DE POTOSI

1.- Colegio Intermedio Tupiza (Tupiza)	$b.	1.500.-
2.- Liceo "Rebeca v. de Unzaga" (Villazón)	$b.	2.000.-

DEPARTAMENTO DE PANDO

1.- Escuela "Cobija" (Cobija)	$b.	1.000.-

Las propuestas deben presentarse de acuerdo a lo establecido por el Decreto Ley Nº 10120 de 2 de febrero de 1972, hasta horas 16,30 p.m. del día 29 de Septiembre de 1977, en la Secretaría General de CONES, Edificio Banco Boliviano Americano, 10º piso.

Los planos, pliegos de especificaciones y demás documentos, pueden adquirirse en el Departamento Administrativo de CONES, previo pago de las sumas indicadas en la nómina anterior. (Edif. Bco. Boliviano Americano 9º piso).

La Paz, 30 de agosto de 1977.

Ing. Guillermo Jiménez Virreira
DIRECTOR EJECUTIVO DE "CONES"

Científico afirma que descubrió medio de combatir la Bilharzia

HUERZBURGO, ALEMANIA (LATIN-FEDERAL, 30 (LATIN-REUTER).- Un científico de Alemania Federal afirma haber descubierto un medio para combatir la Bilharzia, que consiste en engañar al agente que provoca la enfermedad.

La Bilharzia o Esquistosomia es un mal vastantemente difundido en América Latina, África y Asia, causado por un parásito que vive en el organismo humano, y de los animales - entre ellos algunos caracoles.

Si bien raras veces provoca la muerte, ocasiona hemorragias internas, úlceras y la hinchazón del hígado,además de un estado de debilidad general.

Se calcula que en el mundo viven cerca de 200 millones de afectados por la enfermedad, que es difundida especialmente por los parásitos que habitan arrozales, canales de riego y otras zonas con aguas cálidas y de poco movimiento.

El doctor Wilfried Haas, un zoólogo investigador de esta ciudad, descubrió que las larvas del gusano parásito emplean ciertos órganos extremadamente sensibles para determinar si están flotando libremente en el agua o si se encuentran en algún organismo humano o animal.

Si se encuentran en algún organismo animal ajustan sus defensas inmúnicas para protegerse contra las proteínas humanas, perdiendo así su capacidad de protección contra el agua potable.

El doctor Haas descubrió que mezclando ciertas combinaciones de carbono con agua puede "engañarse" a las larvas de modo que crean hallarse en medio de un ambiente cálido y protegido.

Entonces cambian sus defensas orgánicas y mueren.

Si esta novedosa técnica, aplicada hasta ahora solamente en el laboratorio, demuestra tener eficiencia en ensayos que se efectúen en gran escala en la naturaleza, se habría ganado parte de la batalla contra el mal.

Las sustancias químicas utilizadas por el científico germano no son venenosas, y tampoco contaminan el agua.

Los experimentos del doctor Haas fueron auspiciados por la fundación de investigaciones de Alemania Federal, una dependencia estatal para estudios científicos, con sede en Bonn.

Gestiones para liberar a dos socialistas en Chile

Santiago, Chile, 30 (LA-IN).- El secretario general del artido Socialista Obrero Espa-ol (PSOE), Felipe González se eclaró hoy optimista respecto a las gestiones que lleva a cabo ui para lograr la libertad de s socialistas Eric Schnake y rios Lazo, luego de hablar con mbos y con la Ministra de sticia, Mónica Madariaga.

González que llegó anoche a hile, dijo: "tengo esperanzas e lograr el indulto. Creo que me e muy bién, aunque eso es sólo na valoración subjetiva."

El dirigente socialista es-añol, abogado de 34 años, ha-ó con los periodistas luego de na entrevista de 30 minutos con señorita Madariaga.

González estuvo acom-añado del primer secretario de embajada española, Nabor arcía, y de abogados chilenos. lás tarde se reunió pri-adamente con el Presidente de Corte Suprema, José María zaguirre.

La señorita Madariaga, por parte, dijo que Gonzalez es "un hombre de profunda calidad humana y que respeta los distintos ideales. En ese plano hablamos, de colega a colega, en una conversación informal sumamente positiva.

Schnake y Lazo fueron condenados hace tres años por un consejo de guerra de la Fuerza Aérea a 25 y 30 años de presidio respectivamente tras declararseles culpables en un juicio público, de traición y sedición. Ambos fueron detenidos y enjuiciados luego que las Fuerzas Armadas asumieron el poder, en septiembre de 1973.

Gonzalez conversó con ambos en la cárcel pública duramente una hora y 50 minutos. En las reuniones participaron también los abogados chilenos Sergio Fernández y Yerko Kosina, quienes defienden Schnake y Lazo.

"Es un gran hombre, una excelente persona desde el punto de vista humano", expresó Gonzalez a los periodistas luego de conversar con Schnake.

RECHAZO.- Tel Aviv, 30 (AP).- El Primer Ministro israeli, Menagen Begin, aparece rodeado de sus tres nietas en el Aeropuerto Ben Gurión de esta capital, poco después de una conferencia de prensa en la que declaró que la insistencia árabe en favor de una representación palestina en las negociaciones de paz en Ginebra hacia imposible que éstas continuaran. Begin rechazó la insistencia árabe. (Radiofoto AP)

Premier israelí afirmó que su país jamás iniciará una guerra

TEL AVIV, 30 (LATIN-REUTER).- El primer Ministro Menachem Begin declaró hoy que Israel está preparada para hacer frente a cualquier agresor potencial.

Begin, quien regresó a esta ciudad luego de una visita de cinco días a Rumania, fue consultado acerca de la declaración formulada por el Presidente sirio Hafez Al-Assad durante una entrevista concedida al New York Times, según la cual una nueva guerra resultará inevitable a menos que el conflicto del Medio Oriente sea resuelto por medios políticos.

"Israel no tiene interés en la guerra y jamás iniciará una", respondió Begin.

"Pero, si somos atacados, nos defenderemos. A veces, como resultado de una agresión hay necesidad de contraatacar. No podemos tolerar que se nos amenace con una agresión", aclaró.

El Primer Ministro también refutó una opinión vertida por el Presidente Assad, en el sentido de que la Liga Arabe debería representar a los palestinos cuando se reanude la Conferencia de Paz de Ginebra.

El estadista sirio manifestó que la Liga Arabe podría ser invitada a la reunión en lugar de la Organización para la Liberación de Palestina (OLP), a la que los israelies consideran sólo una agrupación terrorista.

"La Liga Arabe no es un país y, según lo estipulan las disposiciones relativas a la conferencia de Ginebra, sólo los países pueden ser signatarios de un acuerdo de paz", afirmó Begin.

Al describir su visita a Rumania como "importante, interesante y excitante", el Primer Ministro reconoció que existen discrepancias políticas con las autoridades rumanas acerca de una posible fórmula de paz para el Medio Oriente.

Rumania respaldó a la OLP y la creación de una patria independiente...

"Sin siquiera tratar de reducir nuestras diferencias acerca de la cuestión de la paz para el Levante, acordamos que las mismas no deberían afectar nuestras muy estrechas relaciones y amistad", manifestó el Primer Ministro judio.

El Ministro israelí de Comercio, Yiga Horowitz, debe visitar Rumania en noviembre y el Primer Ministro rumano, Manea Manescu aceptó ya una invitación para visitar Israel, detalló Begin.

Agregó que el comunicado conjunto emitido al término de su visita consignó que los dos países continuarán manteniendo su estrecha vinculación, a pesar de sus discrepancias políticas sobre el Medio Oriente y habrá de alentar todos los esfuerzos por lograr la paz en la región.

Internacional socialista democrática condena al gobierno del Gral. Pinochet

ROTTERDAM, 30 (LATIN-REUTER).- Con un llamado del ex- Canciller germano-occidental, Willy Brandt, en favor de la unidad de los opositores a la Junta Militar que gobierna a Chile, se inició aquí una conferencia internacional sobre el futuro de ese país, organizada por la Internacional Socialista y el Partido Laborista Holandés.

Brandt, Presidente de la Internacional Socialista, ocupa el sitial principal en la reunión a la cual asisten especialmente invitados exiliados políticos chilenos, el encuentro durará tres días y sus costos serán afrontados por el gobierno de Holanda.

Uno de los principales delegados chilenos es Anselmo Sule del Partido Radical.

Brandt se refirió a la toma del Poder por la Junta Militar en 1973, y formuló "un llamado a todas las fuerzas que consideran que la democracia no es viable en América Latina, que rechazan sus principios y se mofan de sus fundamentos".

"Estamos convencidos -- dijo Brandt-- de que un cambio de base en la situación constituiría una señal para todo el continente, una señal de libertad y democracia".

Afirmó que es esencial que todas las fuerzas democráticas serias de Chile y otros países unan sus esfuerzos para ponerle fin a la dictadura en ese país. "Este es el único modo de hacer posible la unión de las fuerzas requeridas para echar las bases de una democracia operativa, sin dejar fuera la esfera económica".

"Sin un razonable grado de consenso entre las distintas fuerzas democráticas de Chile, me temo que la espera de la democracia será larga" sostuvo Brandt.

El ex- Primer Ministro sueco Olof Palme envió una declaración en la cual se refiere al golpe que culminó con la instalación de la Junta en 1973, como "uno de los peores · en la historia de América Latina." El líder socialista , ahora en la oposición en su país, opinó que la Conferencia de Rotterdam constituye un importante elemento en la lucha por el restablecimiento de la libertad en Chile.

Policía desmanteló bases guerrilleras en Sudáfrica

JOHANNESBURGO, (LATIN-REUTER) - La Policía desmanteló varias bases guerrilleras en Sudáfrica y detuvo a numerosas personas a las que se acusa de participar en un plan para invadir el país, informó hoy en su primera página el diario Rand Daily Mail.

El periódico afirmó que habían sido destruidas varias bases, algunas situadas cerca de Johannesburgo y otras próximas a Durban, y que en ellas se hallaron grandes cantidades de armas de fabricación soviética; explosivos y municiones.

Se descubrió asimismo una gran cantidad de dinero, varios vehículos y documentos en los que se detallaba el presunto plan de invasión, lo que permitió a las fuerzas de seguridad identificar a una gran cantidad de personas reclutadas y que actualmente reciben instrucción fuera del país, señalaba el diario.

El Brigadier Johan Coetzee, subjefe de la policía de seguridad en Pretoria declaró, según el diario, que no quería dar a conocer el número de guerrilleros detenidos ni la cantidad de armas y municiones descubiertas.

El Rand Daily Mail sostenía que el plan había sido elaborado por el Partido Comunista de Sudáfrica y por la organización nacionalista negra Congreso Nacional Africano, dos organizaciones prohibidas.

EE.UU. reducirá en un 20% tierras sembradas de trigo

WASHINGTON, 30 (AFP) El gobierno norteamericano anunció aquí su decisión de reducir en 20 por ciento sus tierras sembradas de trigo.

Al mismo tiempo propuso crear una "reserva alimentaria internacional de urgencia".

Las medidas del gobierno norteamericano fueron dadas a conocer por el Subsecretario de Agricultura, John White, en conferencia de prensa en la Casa Blanca.

White señaló que los agricultores serán obligados a dejar en barbecho 20 por ciento de sus tierras trigueras si quieren beneficiarse de los precios garantizados por el gobierno.

La reducción de las siembras de trigo está destinada a reducir las cosechas norteamericanas a 45 millones de toneladas en vez de las 55 a 58 toneladas recogidas en los tres últimos años.

White agregó que el gobierno se prepara a reducir también en 10 por ciento las tierras sembradas con cereales forrajeros y precisó que una decisión será adoptada al respecto en las semanas que vienen.

Al mismo tiempo anunció una demanda al congreso para aprobar la creación de una reserva alimentaria de urgencia que podrá elevarse hasta seis millones de toneladas de trigo y que será utilizada por el gobierno de Estados Unidos para su política de ayuda.

NECESITAMOS PERSONAL DE COCINA

REQUISITOS:

1.- Nacionalidad Boliviana

2.- Un año experiencia mínimo.

3.- Carnet Identidad.

REFERENCIAS:

Edificio "Franz Tamayo" Calle Landaeta N°. 262, 2°. piso. Of. F-1, 1er. Bloque, Horas 9-12---3-6.

Extravío

Habiendo sido extraviado el cheque Nº 3848 por US$ 113.155.22 emitido por banco Central de Bolivia con Cargo a Bank Of América New York, girado a favor de Bank Of América y endosado a la orden de The Chase Manhattan Bank New York, el mismo queda anulado y sin valor alguno.

La Paz, agosto de 1977

PRIMICIA EN BOLIVIA!!
TR-579EX

PREVIENE:

UNA BUENA NOTICIA

LA GRAN OPORTUNIDAD PARA EMPRESAS ESTATALES Y PRIVADAS

COOPERATIVAS - SINDICATOS
BANCOS - INDUSTRIAS - ETC.

TELEVISORES

National Panasonic

EL TELEVISOR DEL MAÑANA PARA EL MUNDO DE HOY

AHORA PLANES ESPECIALES PARA COMPRAS MAYORES DE 50 UNIDADES

UNICO EN BOLIVIA

CONSULTE EN:

LA GRAN CADENA DEL

TR-579EX

GARANTIA DE SERVICIO GRATUITO POR UN AÑO
CALIDAD Y MANTENIMIENTO POR SIEMPRE

CASA NOVEL

Guía DEL TURISMO

SEGUNDO CONCURSO DE FOTOGRAFIA TURISTICA

TODOS

PUEDEN PARTICIPAR Y GANAR

SEIS DIAS EN

ESPAÑA

volando con

IBERIA

Y EL AUSPICIO LOCAL DEL

Instituto Boliviano de Turismo

PIDA LAS BASES DE ESTE CONCURSO A LOS

TELFS 29424 - 27521

Investigador reitera que sobrepasan el millón los afectados por mal de Chagas

COCHABAMBA, 30 (PRESENCIA)-- El Director del Centro de Investigación del Mal de Chagas de la Universidad de esta capital ratificó hoy la existencia en Bolivia de más de un millón de personas afectadas de mal de chagas, cifra que no puede calificarse como "apreciación subjetiva" según dijo.

El Doctor Mario Borda Pisterna formuló esa declaración, contradiciendo la opinión del Ministerio de Previsión Social y Salud Pública en sentido de que las cifras sobre afectados por el mal de chagas son subjetivas en razón a que no existe un levantamiento epidemiológico nacional que defina con exactitud la magnitud de la enfermedad.

Sin embargo, al refutar ese criterio, Borda Pisterna dijo que el porcentaje de la población afectada con el mal de chagas no es subjetivo sino que proviene del examen científico de mas de 30 mil muestras serológicas realizadas desde la década del 40, tanto en Bolivia como en el norte argentino. Agregó que el 33.5 por ciento de chagásicos constituye una cifra baja en comparación con datos logrados por otros investigadores que elevan a 38 y 40 por ciento.

DOCUMENTACION

Mario Borda, indicó que la documentación científica fehaciente fue mencionada en 1970 en el Primer Simposio Nacional realizado en la ciudad de Camiri, así como en la Primera Reunión Nacional de 1974 efectuada en La Paz. También dijo que el tema fue abundantemente considerado en una reunión internacional realizada en 1974 en Tarija y en el seminario nacional sobre mal de chagas realizado en Cochabamba en febrero de este año, existiendo, por otra parte, publicaciones científicas tanto nacionales como extranjeras, de modo que no es posible despreciar fácilmente la labor de muchos investigadores que, desde 1916, se ocuparon de la enfermedad en distintas regiones del país.

El Director del Centro de Investigación del Mal de Chagas de la U.M.S.S. mencionó entre los investigadores a Rafael Torrico, que, según dijo, murió pobre y olvidado; luego a Arturo Neiva Veintemillas, Lily Cornejo, Rodrigo Rivas, Jaime Valdivia, Luis Jauregui, Mendoza y otros, así como instituciones de prestigio.

PREOCUPACION

Mario Borda se mostró satisfecho por la preocupación que esta demostrando el Ministerio de Previsión Social y Salud Pública para encarar el grave problema del mal de chagas, calificado por el Segundo Simposio Nacional de Ciencias y Tecnología "como el principal flagelo que azota al pueblo boliviano".

Dijo que la Universidad cochabambina, a través del Centro de Investigación del Mal de Chagas, esta contribuyendo positivamente en la formación de recursos humanos provenientes de todo el país. Ponderó la preocupación de las autoridades señalando que existe la esperanza que el gobierno sabrá encarar frontalmente el grave mal "si queremos defender la salud del pueblo boliviano".

RECTOR DE LA U.M.S.S.

Los resultados del segundo curso nacional sobre técnicas de laboratorio para diagnosticar el mal de chagas, fueron exitosos para los trabajos de investigación" de este tremendo flagelo que existe en Bolivia", declaró hoy el Rector de la Universidad Mayor de San Simón, Dr. Augusto Morales Asúa.

Dijo que el curso patrocinado por esa casa superior de estudios y en el que participaron especialistas en la materia tanto de Bolivia como de Argentina, concluyó con todo éxito.

El curso emitió, entre sus conclusiones, una recomendación para que se elabore en el país antígenos para reacción de fijación de complemento, como medida previa a la realización de encuestas sero-epidemiológicas. Se continúe, asimismo, formando recursos humanos suficientes para enfrentar con eficacia a la infección chagásica y se designe a la Universidad Mayor de San Simón, mediante su Centro de Investigación del Mal de Chagas, como la institución que, con carácter nacional se encargue de planificar y coordinar las actividades relacionadas con dicha enfermedad.

CUENCA DEL PLATA.-- Las fotografías muestran a una parte de los asistentes a la Cuarta Reunión del Directorio Ejecutivo del Fondo Financiero para el Desarrollo de la Cuenca del Plata, que tiene como Presidente al Lic. Enrique Folcini, de Argentina. La delegación boliviana está presidida por el Representante Alterno, el abogado Edgar Millares. El titular y Secretario General de Integración, Lic. Willy Vargas, probablemente viaje a Sucre, donde se cumplen las sesiones, en las próximas horas. La agenda de la reunión incluye la designación del Secretario Ejecutivo del Fondo y del Director de Operaciones y de Planeamiento, así como el estudio de aspectos para la puesta en marcha del organismo internacional, del que participan Argentina, Brasil, Paraguay, Uruguay y Bolivia.

Comunicado del Acuerdo Prensa-Radio

Los medios de comunicación social mantienen libertad de información

El Acuerdo Prensa-Radio, conformado por la Asociación Nacional de la Prensa, Asociación Boliviana de Radiodifusoras, Asociación de Periodistas de La Paz, Federación de Trabajadores de la Prensa de Bolivia y Asociación de Corresponsales de la Prensa Internacional, emitió un comunicado dando cuenta que ha quedado resuelto el problema suscitado con la creación del "Sistema Nacional de Información".

Refiere tambien que el Director de la Carta Informativa IPE recibió garantías de las autoridades del Gobierno.

El documento entregado ayer dice:

COMUNICADO DEL ACUERDO PRENSA-RADIO

El Acuerdo PRENSA-RADIO comunica a la opinión pública lo siguiente:

PRIMERO.- Que con la dictación del Decreto Ley de fecha 25 de agosto de 1977 que modifica algunos puntos y deroga otros del Decreto Ley Nº 14633 que había sido impuganado por las organizaciones nacionales de prensa, ha quedado resuelto el problema que se suscitó con motivo de la creación del Sistema Nacional de Información, ahora denominado Sistema Oficial de Información.

SEGUNDO.- Que a tiempo de declarar su satisfacción por este resultado, el ACUERDO PRENSA RADIO pone de relieve la actitud de amplio dialogo que caracterizó al Ministro del Interior y al Secretario General de Prensa e Informaciones de la Presidencia de la República, quienes, en todo momento, ratificaron el firme propósito gubernamental de respetar la libertad de prensa e información en el país.

TERCERO.- En cuanto al problema que confronta el periodista Gonzalo López Muñoz, informa que el día lunes se sostuvo una reunión con el Sr. Ministro del Interior, quien, después de escuchar los planteamientos del Acuerdo Prensa -Radio y del Sr. López Muñoz, ratificó que está en marcha una amplia investigación de los hechos denunciados y reafirmó que el Director de la Carta Informativa IPE goza de plenas garantías.

La Paz, 30 de agosto de 1977

ACUERDO PRENSA-RADIO
Asociación Nacional de la Prensa.
Asociación Boliviana de Radiodifusoras
Asociación de Periodistas de La Paz.
Federación de Trabajadores de la Prensa de Bolivia.
Asociación de Corresponsales de la Prensa Internacional.

Excombatientes esperan que gobierno cumpla con reajuste a sus pensiones

Los excombatientes de la guerra del Chaco, estan a la espera de que el gobierno atienda su petición de mejora de la pensión vitalicia que perciben, además de otros planteamientos que formularon anteriormente, dijeron dirigentes de CONEXCHACO.

El pedido de reajuste a la referida pensión vitalicia, hasta el monto de 1.500 pesos por mes, fue reiterado recientemente, como consecuencia de la realización en La Paz de la octava plenaria de presidentes de federaciones nacionales, departamentales y miembros de la Confederación de Excombatientes de la Guerra del Chaco.

Se aclaró que el pedido emana del congreso nacional de excombatientes efectuado en Uyuni, donde se estimó la necesidad de que el gobierno consigne los reajustes solicitados en el plan quinquenal, ya que en ese sentido lo había ofrecido el Presidente de la República, aclararon los dirigentes de CONEXCHACO.

Los exsoldados del Chaco, estiman que ese reajuste es lo mínimo que se puede pedir al Estado, en vista del actual costo de vida y para poder costearse una sobrevivencia muy modesta.

Se espera también que el Ministerio de Finanzas despache otros pedidos que fueron hechos al gobierno, en octubre del año pasado, con motivo de la sexta plenaria de los excombatientes. Esos pedidos estan referidos a la exención de impuestos por servicios personales, a la propiedad hasta un monto tope y para la conformación de talleres artesanales.

La última información que tuvieron los dirigentes de CONEXCHACO y de las federaciones sobre el reajuste a sus pensiones fue que el Ministerio de Finanzas, había iniciado la consideración del asunto, con la posibilidad de que sus conlcuiones sean remitidas a CONEPLAN

Se propugna, por otra parte, el reconocimiento a los beneméritos de la patria una renta de vejez en la proporción del cien por ciento correspondiente al último haber que se hubiera percibido al momento de acogerse a la jubilación.

DENUNCIA

Los dirigentes nacionales y regionales de los excombatientes han denunciado que no se respeta en la administración pública el derecho de inamovilidad funcionaria de sus colegas.

Afirman que el caso se da no obstante las instrucciones favorables que al respecto han impartido las autoridades superiores del gobierno, pero que esas medidas son burladas por subalternos, para quienes se pide la aplicación de sanciones.

Empresa Consultora aclaró una denuncia formulada en Sucre

Ejecutivos de una firma consultora nacional informaron ayer que demostraron, en una reunión con autoridades y representantes de la prensa de Sucre, que las acusaciones formuladas en su contra por el alcalde de aquella capital, "son injustificadas y sólo obedecieron a una campaña de difamación".

Guido Capra, Carlos Calvimontes y Roberto Muñoz, principales ejecutivos del "Centro Profesional Multidisciplinario" (CPM) explicaron a PRESENCIA que en el transcurso de la reunión deslindaron toda responsabilidad sobre "presunta mala calidad" de algunas obras en las que tuvieron ingerencia directa.

La reunión fue motivada, según dijeron, a raíz de declaraciones que formuló el 24 de agosto el Alcalde de Sucre, Manuel Molina Achá, en sentido de que se habían encontrado fallas de la consultora en el proyecto de construcción de un mercado central, elaboración del plan regulador de la ciudad y estudios para la instalación de alcantarillado.

Los ejecutivos de CPM "ante una campaña de desprestigio contra la firma consultora y los profesionales que trabajan en ella", reclamaron airadamente al Alcalde.

Calvimontes explicó que la empresa CPM nada tuvo que ver con el proyecto del mercado central que, según Molina Achá, adolecía de una serie de fallas. En cuanto al Plan Regulador elaborado según convenio suscrito con el Comité de Obras Públicas de Chuquisaca, éste fue aprobado por el Gobierno tras cumplirse las diferentes fases de estudio en las que se estableció "que fue concebido de acuerdo con los postulados de planificación urbana y en síntesis constituía un inmejorable documento".

En lo que respecta al estudio del alcantarillado de Sucre, Calvimontes dijo que éste mereció también la aprobación de las autoridades del Ministerio de Urbanismo y Vivienda, como lo demuestra un informe dirigido al licenciado Hugo Ribera, jefe del departamento técnico del Comité de Desarrollo y OO.PP. de Chuquisaca.

En consecuencia -dijeron- las denuncias y posteriores críticas formuladas contra la firma CPM "no sólo vulneran la dignidad y prestigio de la mencionada consultora sino desprestigia, sin ninguna razón, a los profesionales que participaron en su elaboración como autores y supervisores, tanto a nivel local y regional como a nivel nacional".

Nuevo retén en la Aduana de Yacuiba

La Aduana Distrital de Yacuiba cuenta con un nuevo local edificado para el funcionamiento del Reten aduanero situado a cuatro kilómetros de esa población, en el cruce de los caminos de tránsito de pasajeros y carga desde y hasta la zona argentina.

El local fue inaugurado por el Director General de Aduanas durante un reciente viaje a la localidad fronteriza. El Cnl. Hugo Toro Vargas y el Administrador Nacional de Aduanas, duardo Rojas López fueron distinguidos con medallas de reconocimiento por su labor.

Se explicó en la Aduana que el Reten ha sido construído con fondos propios y que cuenta con ambientes para oficina, depósitos para mercaderías, dormitorios para los funcionarios aduaneros y cuartos de baño. Está dotado de mobiliario. La obra fue ejecutada durante las gestiones administrativas de Roland Keller Ramos y Juan Suárez Haberland, como jefes de la Aduana Distrital de Yacuiba.

REMATES Y DECOMISOS

Se informó también en la Dirección General de Aduanas que el remate de mercaderías decomisadas por la oficina Distrital de Oruro se realizará el día 8 de septiembre. Los lotes de mercaderías tienen un valor global base de 288.345 pesos.

Se anunció asimismo que en la primera quincena de septiembre se llevará a cabo en La Paz el remate de mercaderías "caídas en rezago".

Se ordenó ayer un nu[evo] sacerdote en Cochaba[mba]

COCHABAMBA, 30 (PRESENCIA).- En la Catedral Metropolitana tuvo lugar una solemne función litúrgica durante la cual recibieron la orden del Presbiterado el Diácono Ivan Uriona, la orden del Diaconado el Acólito y Lector Federico Torrico, y los ministerios de acolitado y lectorado el seminarista Mario Tordoya, pertenecientes los tres a la Arquidiócesis de Cochabamba.

CEREMONIA

Treinta sacerdotes y religiosos de la Iglesia local concelebraron la Eucaristía junto con el Arzobispo, Monseñor Armando Gutiérrez Granier, que la presidió, ordenando un nuevo sacerdote y un nuevo diácono y haciendo colación de los ministerios a un seminarista, equivalente a las antiguas Ordenes Menores.

La ceremonia fue celebrada de acuerdo al Pontificial romano y las órdenes y ministerios fueron dados después de la homilía pronunciada por el Jefe de la Iglesia de Cochabamba, ante un numeroso grupo de fieles, que siguió paso a paso el acontecimiento sagrado, explicado por el P. Oscar Uzin Fernández, dominico, en forma ajustad[a] grandeza del ac[to] nuevo presbítero nuevo diácono tribuyeron la co[...] entre los numerosos[...]

El coro del Se[...] San José interpr[...] himnos religioso[s] fueron también c[...] con fervor y entu[...] por los asistentes.

Con este aconte[cimien]to, Cochabamba con un sacerdote queda a la espe[...] nuevas ordenac[...] Después, los fiel[es] licitaron a los ord[...] expresándoles su [...] especialmente emo[...] el momento en que sacerdote dio la co[...] a sus padres.

Profesionaliza[ción] de periodist[as]

La Asociación de [Perio]distas de La Paz entreg[ó] comunicado que dice:

"El Tribunal de Te[sis] la Profesionalización d[e Perio]distas, comunica que recepción de la defens[a] Tesis del señor Pablo Navia, "Un día con la P[...] Bolivia", ha señalado viernes 2 de septiembre año, a las 9 horas, en la la Asociación de Period[istas] La Paz, calle Comerci[o]

Conmueve a Brasil el caso de u[na] niña boliviana que fue asesinad[a]

BRASILIA, 30 (LATIN).- El Ministro de Justicia, Armando Falzo, recibirá aquí esta semana a la boliviana Lola Sánchez Cabrera, madre de la niña Aracelli Cabrera Crespo, sometida y asesinada en mayo de 1973.

La información fue proporcionada por el Diputado oficialista Geason Zamata, quién añadió que la madre de Aracelli podrá permanecer en micasa, ya que es muy pobre".

Por su parte, fuentes de la Policía Federal consideraron sin fundamento la aseveración de Dante Michelini y Paulo Helal, que sotienen que las acusaciones de que sus hijos Dantzho y Paulo hayan dado muerte a la niña, son resultado de una maniobra subversiva o de intereses electorales en el Estado de Espírito Santo.

Según esas fuentes, "sería inhumano utilizar personas involucradas en la muerte de la menor Aracelli como manera de conquistar votos para el gobierno, a través de una imagen de nuestra Policía como organismo eficiente".

"Sin embargo, si los acusados son culpables, deben ser castigados, sin que haya ninguna relación entre el caso y la [...] Nacional", añadieron.

Por otra parte, el Director de la Di[visión] de Censura y Diversiones Públicas, [...] ayer que el Departamento de Policía [...] quemó todos los ejemplares del libro "A[...] Meu Amor", secuestrado a comienzos [...] año por considerárselo "atentatorio a l[a moral] y a las buenas costumbres".

El libro, escrito por el periodis[ta] Loureiro, fue resultado de un trabajo d[e inves]tigación sobre el asesinato de la niña, [de] nueve años, que conmovió a la opinión brasileña en 1973.

Los supuestos responsables del [crimen] "Dantinho" y Paulo, pertenecen a infl[uyentes] y millonarias familias del Estado de [Espírito] Santo, y sólo recientemente fueron arr[estados] por la Policía de la región.

También se encuentra arrestado [...] de "Dantinho", el exportador de c[...] chelini, acusado de haber creado dific[ultades] para las investigaciones, en un int[ento de] proteger a su hijo.

- CIRCUNVALACION EN CHULUMANI.- A un costo de 10 millones de pesos, la Prefectura de La Paz ha dado inicio a la construcción de la avenida de circunvalación de Chulumani, que partirá del camino a Irupana y bordeará la parte inferior del pueblo para desembocar finalmente en el camino a Ocobaya.

Los estudios geotécnicos estuvieron a cargo de la Alcaldía de La Paz. La obra tendrá una anchura de 10 metros y una longitud de 2,5 kilómetros. Será una avenida de tierra con alcantarillas y pequeños muros en seco a lo largo de toda su extensión.

Se ha previsto que las aguas servidas y pluviales de la parte superior de la avenida se encaucen en tres de las quebradas mayores que hay en el sector, con lo que se estima que se garantizará la estabilidad de la obra.

El Prefecto Mario Oxa ha dispuesto que en los trabajos intervengan máquinas de gran capacidad. Al igual que las autoridades de Chulumani, destacó la importancia que tendrá dicha avenida, tanto en lo que atañe a brindar un mejor aspecto urbanístico como en el desenvolvimiento del tráfico.

En la foto se ve un tractor en plena labor de movimiento de tierra.

Mineros chicos y medianos

Esperanza de una mejora de las cotizaciones del antimonio

Los productores de antimonio del sector minero Chico y Mediano prevén la mejora substancial del precio de ese metal para fines del próximo mes de septiembre.

En igual forma, portavoces, del Banco Minero de Bolivia confían en que para ese período los precios del antimonio mejoren, "o por lo menos, concluya esta etapa de bajas cotizaciones que afligen a los productores mineros".

EXPORTACIONES SUSPENDIDAS

El período de bajas cotizaciones del estaño que se presentó en el mercado internacional se ha acentuado especialmente, en el mes que concluye.

A principios del primer semestre de este año, la unidad métrica fina de antimonio llegó a venderse a más de $US 25.

A partir de mayo empezaron a presentarse bajas cotizaciones del metal, deteniéndose en su más bajo nivel que es de $US 16 dólares la unidad métrica fina.

Tomando en cuenta los períodos indicados, el antimonio experimentó una baja de cerca de $US.10.

Por estas razones el Banco Minero decidió suspender las exportaciones de ese metal desde hacen tres meses.

Autoridades del Banco Minero manifestaron que el problema sigue siendo motivo de análisis por parte de esa entidad y de los productores.

Al parecer, la solución del problema está fuera del alcance de las autoridades pese a sus buenos deseos y lo único que se espera es una reacción del mercado del antimonio para fines de septiembre.

Esta posición fue argumentada con el antecedente de que la industria que consume le antimonio se encuentra trabajando a media producción debido a la estación de verano y que, una vez finalizado ese lapso, se reactivará el mercado.

Comenzará venta de aceite producido en Villamontes

Se comercializará a partir de la última semana de septiembre, aceite comestible producido en la planta de Villamontes de propiedad de la Corporación Boliviana de Fomento, informaron oficialmente ayer.

Se anticipó que el nuevo aceite marca "Rey" representará, sin lugar a dudas, una calidad extraordinaria capaz de competir con similares que se fabrican en el exterior". Se dijo que en el curso de esta semana se están cumpliendo las últimas pruebas de calidad antes de ingresar a la producción comercial.

Elecciones para directorio de TASA comienza el lunes

El Directorio de Teléfonos Automáticos Sociedad Anónima (TASA) es ambicionado por un número sin precedente de candidatos, informó ayer la Comisión Electoral.

Hasta anoche se habían inscrito 25 candidatos. "Un verdadero récord en los últimos años", comentaron las personas que tienen a su cargo los preparativos electorales.

La presidente del Comité Electoral, Dra. María Josefa Saavedra, dijo en conferencia de prensa que se han tomado todas las provindencias del caso para garantizar "una elección realmente representativa". Aclaró que, según los reglamentos, sólo pueden participar los socios.

Dijo que serán contratados tres notarios públicos que deberán trabajar durante tres días en la recepción de votos.

La señora Saavedra habló de un significativo costo de las elecciones pero no precisó exactamente la cantidad. En la última elección sólo el contrato de un notario demandó 6.000 pesos bolivianos.

CANDIDATOS

La lista oficial de los candidatos inscritos hasta ayer, es la siguiente:

Benjamín Inda Cordeiro, Alberto Aparicio Acebey, Javier Calero Alcérreca, Juan Trigo Arce, Luis Alberto Méndez, Rodolfo Salamanca Lafuente, Emma Aranzaes viuda de Butrón, Marina Córdova Montalvo, Daniel Delgado Cuevas, Elías Belmonte Pabón, Julia Zilvetti de Ormachea, Joaquín Villanueva Llano, Bertha Sánchez Vásquez, Alfonso Bustillos Aranda, Jorge Rivero Vargas, Sergio Iriarte Rodríguez, Agustín Camacho Pozo, Guillermo Bilbao La Vieja, Armando Gumucio Navarro, Luis Pozo Trigo Calderón, Hugo Silva Gonzáles, Oscar Terrazas Alborta, Jaime A. Villalva K., Hugo Castrillo Mercado, Agustín Wilde Belmonte y Gonzalo Ascarrunz Ibañez.

ELECCIONES.- El Comité Electoral de TASA informó ayer que este año se ha presentado un número sin precedentes de candidatos para el Directorio de la Empresa. Ayer se habían inscrito 25 y es probable que ese número siga aumentando. Las elecciones comenzarán el próximo lunes 5.

Universidad Boliviana
UNIVERSIDAD MAYOR DE SAN ANDRES
DIVISION DE EXTENSION UNIVERSITARIA
Departamento de Música

RECITAL de la TUNA CERVANTINA

Director: Carlos Iriarte

Miércoles 31 Horas 18:45

PARANINFO UNIVERSITARIO
(Entrada Libre)
La Paz, agosto de 1977

Marcelo Calvo Valda
DECANO DIRECTOR DE LA DIVISION EXTENSION UNIVERSITARIA

Dr. René Blattmann
SECRETARIO GENERAL UMSA

GRUPO CORAL JUVENI[L]

casa juvenil de la cultura juancito pinto

La Casa Juvenil de la Cultura "Juancito Pinto", invita a inscribirse a todos los jóvenes de 17 a 25 años interesados en formar el GRUPO CORAL JUVENIL. Hasta el día 20 de Septiembre.
Dirección: Calle Graneros, entre Murillo Giménez.
H. Alcaldía Municipal de La Paz.

CENTRO BOLIVIANO AMERICANO

TIENE EL AGRADO DE ANUNCIAR SUS NUEVOS CURSOS PARA ADULTOS Y PARA NIÑOS.
CLASES PARA ADULTOS DE 2 HORAS DIARIAS. DURACION 7 SEMANAS.
HORARIOS: 8-10, 10-12, 3-5, 5-7, 7-9.
CLASES PARA NIÑOS DESDE LOS 10 AÑOS; DE UNA HORA DIARIA.
HORARIOS: 3-4, 4-5.
Se tomará exámenes de ingreso a quienes deseen darlos los días 1º. y 2 de septiembre.

INSCRIPCIONES EL 2 DE SEPTIEMBRE.
INICIACION DE CLASES EL 5 DE SEPTIEMBRE.
Todo niño debe traer certificado de nacimiento o carnet.

Comisión investigadora de autopista prosigue su tarea

"No se puede precisar cuándo concluirá"

La Comisión organizada por la Contraloría General de la República para la investigación del proyecto y ejecución de los trabajos de la autopista que unirá la ciudad de La Paz con El Alto, prosigue con su labor y, de acuerdo a lo dicho por su presidente, el Dr. Luis Soux, no se puede precisar cuándo concluirá su labor.

La comisión inició su trabajo a principios de julio; entonces se había estimado que el informe de conclusiones podría estar listo en unos cuarenta días. El Dr. Soux dijo ayer, en respuestas logradas por PRESENCIA, que la culminación de ese plazo fue fijada muy a priori. Cuando se le consultó si la tarea estaría concluida en septiembre, respondió: "No puedo fijar ninguna fecha y, entretanto no se llegue a conclusiones, obviamente, tampoco puedo adelantar absolutamente nada".

Ante una nueva pregunta sobre si se tropezó con alguna dificultad que retrasó el trabajo, el presidente de la Comisión respondió negativamente y agregó que lo que ocurre es que se está llevando a cabo una tarea minuciosa. Dijo también que se cuenta con la documentación y el apoyo necesario para cumplir con la misión. Refirió que el personal de la comisión trabaja normalmente en el horario de ocho de la mañana a ocho de la noche.

Finalmente, se preguntó al Dr. Soux sobre la exactitud de una crónica publicada por un vespertino, junto a declaraciones suyas, en la que se dice que los trabajos de la autopista no podrán estar concluidos hasta fines de diciembre, y respondió que esa es una apreciación de ese órgano de prensa; refirió que él no puede adelantar ningún criterio al respecto.

Inversión de $US 17 millones para el mejoramiento educativo rural

Aproximadamente se invertirán cerca de 17 millones de dólares en un Programa de Mejoramiento de la Educación Rural, en un plan de trabajo destinado a mejorar la formación profesional en el país. Ayer, los Ministros de Educación y Finanzas firmaron dos documentos con el representante de AID, organismo del Gobierno de Estados Unidos, por los que se concede un préstamo de 10 millones de dólares y una donación de 1.700.000 dólares. Por su parte, el Estado nacional aportará a este programa con 5.294.000 dólares.

El acto se realizó en el despacho del Cnl. Jaime Niño de Guzmán y firmaron el convenio el Lic. Carlos Calvo y en representación de AID, Frank Kimball.

OBJETIVOS

El programa involucra la capacitación de catedráticos en el Instituto Superior de Educación Rural, ISER, de Tarija, juntamente con profesores de escuelas normales rurales y maestros de escuelas rurales.

La elaboración de currículum del ISER y de las escuelas normales rurales, preparación de material didáctico para el ISER y las escuelas normales rurales, el mejoramiento de la facilidades de las seis escuelas normales rurales: Portachuelo, Caracollo, Villa Serrano, Canasmoro, Caiza D y Riberalta y el mejoramiento del sistema administrativo y la capacidad de dirección del sistema de escuelas normales rurales y del ISER.

El proyecto consiste de cinco componentes separados: formación docente, elaboración de currículum, elaboración de material didáctico, consolidación y mejoramiento de facilidades y mejoramiento administrativo.

Se proporcionará financiamiento para capacitación en el exterior de aproximadamente veinte nuevos catedráticos que serán contratados para trabajar en el ISER. Aproximadamente doce profesores de escuelas normales rurales estudiarán temas tales como desarrollo e implementación de programas de estudio, técnicas y metodologías de educación rural, educación de la comunidad y educación no-formal, educación bilingue y curso en materia de estudio, por un año escolar en una institución extranjera.

Asimismo, se utilizarán fondos del proyecto para la capacitación de 40 profesores de escuelas normales rurales que no tienen una adecuada formación profesional en el ISER, en técnicas y metodologías de educación rural, educación no-formal y de la comunidad, educación bilingue y preparación de material didáctico.

Serán seleccionados alrededor de 24 maestros con adecuada formación profesional de escuelas normales urbanas para trabajar en las escuelas normales rurales.

Por otro lado, se capacitarán alrededor de 44 maestros de las escuelas rurales en el ISER, para trabajar como profesores de las escuelas rurales. Estos mismos estudiarán: educación rural, educación bilingue y preparación de material didáctico.

Este programa consigna la llegada de catedráticos del exterior quienes desarrollarán conjuntamente su trabajo con catedráticos nacionales. Estos visitantes participarán en cursillos especiales de capacitación.

Aproximadamente 900 maestros seguirán cursos de verano de dos meses, durante tres años en las escuelas normales rurales.

Con fondos de este proyecto se auspiciará la llegada de siete asesores a corto plazo en sociología educativa, estadística educativa y las necesidades de aprendizaje del área rural, para elaborar datos básicos que puedan ser utilizados en la evaluación del proyecto.

Autoridades nacionales y representantes de la Agencia Internacional de Desarrollo expresaron que, con la ejecución de este programa, se espera que en breve plazo se logrará mejorar notablemente la educación rural y contar con personal debidamente capacitado.

Problema de vivienda

Persiste tendencia a cobrar los alquileres en dólares

Los propietarios de las llamadas zonas residenciales de La Paz tienen la inclinación de cobrar elevados alquileres que están por encima de las posibilidades de las personas de ingresos medios y persiste la modalidad de fijar las cuotas mensuales en dólares, se desprende de la información recogida ayer por PRESENCIA de los avisos económicos que diariamente aparecen en las secciones especializadas de los periódicos.

La cotización de los departamentos que se ofrecen prescinde de la prohibición de que no se debe cobrar alquileres en moneda extranjera o su equivalente.

La encuesta que realizó este matutino fue a través de llamadas telefónicas, de acuerdo a los anuncios publicados ayer, y en los que se ofrecen departamentos ubicados en varias zonas de la ciudad, entre ellas, Sopocachi, Miraflores, San Pedro, San Jorge y San Miguel.

Después de consultar la oferta de veinte personas, tres de ellas comunicaron su intención de cobrar alquiler en pesos bolivianos, cuyos montos oscilan entre los 3.000.- y 6.000.- pesos; doce cotizaron sus propiedades (departamentos) en dólares, entre los 300 y 700 dólares; las restantes cinco llamadas no quisieron informar sobre sus pretensiones.

Pero el problema habitacional se agrava aún más, debido a la existencia de las "comerciales" que, en los últimos tiempos, se multiplicaron y que, a tiempo de ofrecer un departamento, cobran por adelantado un alquiler por concepto de comisión; cuando se trata de contrato anticrético, el porcentaje asciende al 10% del monto total del anticrético que, de acuerdo a las investigaciones efectuadas, oscila entre los 200.000.- y 700.000.- pesos bolivianos, de acuerdo a la zona donde están ubicados y la comodidad que ofrezcan.

Las autoridades del Ministerio de Urbanismo y Vivienda, el pasado lunes, crearon la oficina de "conflictos de locación de inmuebles" que, según anuncio oficial, se encargará precisamente de conciliar los conflictos que se presenten entre propietarios e inquilinos.

Una de las atribuciones de la citada oficina es, precisamente, la fijación de cánones de alquileres por la vía conciliatoria, cuyo riesgo -empero- es que el inquilino que presente una queja o demande ante esa oficina sea marginado de todas las opciones de lograr una buena vivienda.

Construirán en La Paz clínica para drogadictos y alcohólicos

La Empresa Lims se adjudicó la elaboración del estudio destinado a la construcción del Centro Hospitalario para Rehabilitación de Drogadictos y Alcohólicos en esta ciudad. Así lo determinó la Junta de Almonedas del Ministerio del Interior después de analizar las propuestas presentadas. La información fue proporcionada a la prensa por el Cnl. Ovidio Aparicio Coca, Director Nacional de Control de Sustancias Peligrosas.

Ese centro médico-clínico estará ubicado en la zona de Aranjuez, en una extensión de 18 mil metros cuadrados, adquirido recientemente para esta finalidad de una orden religiosa.

El Director de Narcóticos afirmó que ese Centro estará habilitado hasta fines de 1978. Su funcionamiento, dijo, llenará una necesidad muy apremiante en la tarea de dar un tratamiento especial a los drogadictos y alcohólicos, sean éstos jóvenes adultos, hombres y mujeres. Agregó que la construcción de la clínica es un paso más que se da en la tarea de recuperar el capital humano que ha sido arrastrado hacia la drogadicción y el alcoholismo.

El problema del alcoholismo, —dijo—, en apariencia es un hecho que casi no afecta a la población, pero, en la realida, sus repercusiones son dañinas y tan similar como las del consumo de drogas y estupefacientes.

Informó que a la campaña de erradicación del tráfico y consumo de estupefacientes, emprendida por la Dirección a su cargo, se sumará la rehabilitación de los alcohólicos, problema que en los últimos años alcanzó contornos de mucha gravedad.

Añadió que tanto el alcoholismo como la drogadicción producen daños destructivos que incluso ponen en riesgo la alteración genética-biológica de las personas, con resultados catastróficos. Indicó que para ello se han realizado demostraciones y estudios clínicos.

COOPERACION DE LAS NN.UU.

El Director de Narcóticos informó también que las Naciones Unidas cooperarán a Bolivia en la compra de dos fábricas, una de juguetes de madera para los hombres y otra fábrica textil para las mujeres.

Explicó que, en esta forma, el Centro Hospitalario contará con un eficáz instrumento para la rehabilitación completa del adicto a las drogas o al alcohol; que los pacientes podrán desarrollar actividades que les permitan su verdadera rehabilitación y adquirir un oficio. El Centro Hospitalario tendrá una capacidad de 60 camas y estará capacitado para lograr la rehabilitación médica del adicto y proporcionarle "la terapia ocupacional"; tendrá compartimientos especiales para aquellas personas que cumplan condenas por tráfico de drogas y al mismo tiempo sean drogadictas.

CONVENIO.- El Canciller Oscar Adriázola, en representación del gobierno, y el Ministro de Finanzas, Carlos Calvo, en representación del Fondo Financiero de la Cuenca del Plata, suscribieron ayer un convenio por el cual se reconoce a Sucre como Sede oficial de ese organismo. Paralelamente, se reconocieron una serie de facilidades para los funcionarios del Fondo.

Con $US. 500.000 se apoyará plan de obras sociales en área rural

Más de medio millón de dólares, provenientes de una donación del Gobierno de Estados Unidos, se invertirán en obras sociales en varias zonas del área rural del país, según informó el Ministro de Asuntos Campesinos y Agricultura, durante la entrega de obras en poblaciones de Nor Yungas.

En una concentración campesina, Natusch Busch manifestó que ejecutivos de AID/B confirmaron ese desembolso y dijo que con estos fondos se solucionará el problema de financiamiento para la construcción de centenas de escuelas.

El Ministro afirmó que la primera prioridad es la educación de la niñez campesina y el apoyo para mejorar las condiciones de vida de los campesinos.

En la colonia Broncini, Nor Yungas, se realizó la inauguración de un tramo caminero construido por el Servicio Nacional de Desarrollo de la Comunidad y los campesinos de la zona.

Dirigentes de los colonizadores entregaron al Ministro la suma de 80 mil pesos bolivianos, como aporte para la construcción de un puente sobre el río Yara.

ESCUELAS

En las colonias de San Lorenzo, San Lorenzo y Siempre Unidos, las autoridades inauguraron tres establecimientos educativos, dotados con mobiliario. Estas obras fueron construidas a un costo superior a los trescientos mil pesos bolivianos y los campesinos también aportaron económicamente.

Durante los actos de inauguración, el Director del Servicio Nacional de Desarrollo de la Comunidad, Cnl. Gustavo Ramírez, manifestó que se construirán nuevas escuelas en las regiones donde sean necesarias. Exhortó a los campesinos a hacer conocer sus necesidades para que sean solucionadas paulatinamente con un trabajo conjunto.

Por su parte, los campesinos dijeron que están dispuestos a cooperar a los técnicos del Ministerio de Asuntos Campesinos y Agropecuarios en obras que les beneficien directamente, en vista de que están cansados de promesas.

Alcaldes solicitan apoyo a los programas de SENDU

Los Alcaldes Municipales departamentales y provinciales que asistieron a la reunión convocada por el Servicio Nacional de Desarrollo Urbano piden, mediante una nota enviada al Ministro de Urbanismo y Vivienda, mayor apoyo a los planes y programas de SENDU.

Ese apoyo "deberá materializarse en el logro de mayores y nuevos financiamientos que, dentro de los lineamientos del Gobierno de las FF.AA., favorezcan a las comunidades urbanas y rurales proporcionándoles condiciones de un mayor confort y convivencia humana".

La nota está firmada por el My. Francisco Vásquez, de Tarija; Christian Sierra, de Oruro; Aníbal Corro, de Quillacollo; Cap. Armando Balcázar, de Bermejo; Francisco Chávez, de Caranavi; Nilo Morales, de Yacuiba; Ernesto Leigue, de Trinidad, Antonio Gil, de Tupiza; Lic. Juan José Méndez, de San Borja; Antonio Jordán, de Villamontes; Prof. Félix Cossío, de Llallagua; Carlos Deher, de Camiri; René Suárez, de Montero; Cap. Julio Jiménez, de Uyuni, e Iván Pereira, de Camargo.

Durante la reunión se analizaron los planes operativos y se escucharon las gestiones crediticias realizadas por SENDU dentro del programa de AID, que alcanza a la suma de 68.000.000 de pesos bolivianos.

Más de cuarenta representantes prestaron informes de los manejos que les cupo desarrollar en beneficio de sus poblaciones. También fueron formulados nuevos planes y programas de desarrollo urbano para cada una de las comunas representadas e invitadas por SENDU.

Durante el acto de clausura, el Director de ese servicio, Constazo Gismondi, dijo que el Gobierno resolvió transferir varios rubros impositivos en favor de las Alcaldías, lo que permitirá promover favorablemente el desarrollo de todas las ciudades bolivianas.

Manifestó que SENDU, en su función de promotor del desarrollo urbano, continuará canalizando créditos destinados a ese fin y que serán distribuidos en base a planes y proyectos bien elaborados.

VISITA

El Ministro de Urbanismo y Vivienda recibió ayer la visita de los alcaldes asistentes a la citada reunión. Agradecieron al Ministro por las obras que realiza ese portafolio, a través del Servicio Nacional de Desarrollo Urbano.

Destacaron la iniciativa de reunirlos, a fin de hacer conocer los problemas que confrontan en cada uno de sus distritos y la posibilidad que les presenta para lograr créditos que ayuden a conseguir el progreso de sus poblaciones.

MAQUETA DEL MONUMENTO QUE ERIGIRA LA ALCALDIA MUNICIPAL DE TARIJA A DON LUIS DE FUENTES Y VARGAS, FUNDADOR DE LA CAPITAL CHAPACA. ESTA OBRA FUE ENCOMENDADA POR EL MAYOR DIM. FRANCISCO VASQUEZ ALEMAN, ALCALDE DE DICHA CIUDAD, AL PRESTIGIOSO ESCULTOR NACIONAL DON HUGO BARRENECHEA V.

Se procura formar sección especial para diagnóstico genético prenatal

El Instituo de Genética Humana se propone conformar una sección especializada para el diagnóstico prenatal, con las correspondientes técnicas que permitan coadyuvar efectivamente a la atención de la comunidad.

El anuncio fue hecho por el Dr. Gonzalo Taboada, integrante del grupo de profesionales que prestan servicio en ese instituto, dependiente de la Universidad Mayor de San Andrés, dirigido por el Dr. Luis Felipe Hartmann.

Se explicó que se espera concretar el referido proyecto hasta fines de 1978, siempre que se cuente con los recursos económicos necesarios.

El Dr. Taboada destacó la importancia de este tipo de diagnóstico genético prenatal, debido, especialmente, al necesario conocimiento de las malformaciones congénitas que pudiera tener el feto.

Lo anterior se relaciona estrechamente con las orientaciones que requieren las madres gestantes para que eviten, a través de controles médicos periódicos, la posibilidad de esas malformaciones.

Los análisis genéticos permiten que las parejas tengan adecuados comportamientos en vista a sus posibilidades normales o a las de alguna cuestión hereditaria.

Como se sabe, las malformaciones congénitas resultan peligrosas para el desarrollo mental de las personas, además de otras de tipo somático. Las de tipo hereditario son aún más delicadas, razón por la que los análisis prenatales se tornan imprescindibles.

CURSO

El Dr. Taboada hizo las anteriores referencias en relación a la actividad que se cumple en el Instituto de Genética Humana con la realización, desde ayer, del primer curso de genética de poblaciones, patrocinado por el Centro Nacional Coordinador del Desarrollo de Ciencias Biológicas, Universidad de San Andrés y Naciones Unidas e IBTA.

Tendrá duración de tres semanas. En la primera, se tratarán las bases generales para el estudio de la genética de las poblaciones. En la segunda, se considerará la genética de las poblaciones humanas, a cargo del experto Dr. Francisco Rothamer, de la Universidad de Chile.

La tercera semana se destinará a la consideración de la genética de las poblaciones animales y vegetales, a cargo de profesionales del Instituto Boliviano de Tecnología Agropecuaria (IBTA).

Ocho alumnos y 16 profesores de los institutos de genética de las universidades de La Paz, Beni, Santa Cruz, Cochabamba y Sucre se benefician con el referido curso.

El informante destacó la importancia de esta primera experiencia porque permitirá una amplia consideración de problemas genéticos tanto humanos como animales y vegetales; añadió que esto puede y debe provocar mayor sentido de investigación.

Mencionó, a título de ilustración, que en el curso se analizarán las características genéticas de los grupos raciales de las poblaciones andinas, tomando en cuenta que éstas tienen puntos comunes, con la pretensión de descubrir otros datos que, incluso, podrían corroborar hipótesis de mucha importancia para la humanidad, especialmente para América.

Dijo que el conocimiento de las características genéticas de los grupos étnicos permiten, incluso, la planificación de los trasplantes inmigratorios y su correspondiente grado de adaptabilidad o de resistencia al nuevo medio en que se producen tales migraciones.

Arzobispo de Santa Cruz viajará a la Santa Sede

SANTA CRUZ, 30 (PRESENCIA)— El Arzobispo de Santa Cruz, Monseñor Luis Rodríguez Pardo, efectuará un viaje a Roma para una visita personal al Santo Padre y acogerse a un retiro espiritual en la Santa Sede.

Monseñor Rodríguez, que acaba de realizar una visita pastoral de varios días en la jurisdicción de la provincia "Manuel María Caballero", ofreció la confirmación a 2.345 niños y jóvenes a quienes aconsejó seguir los pasos de Cristo, expresarse en una entrega a la educación y el amor a la patria y el hogar.

Mañana miercoles, Monseñor Rodríguez viajará a La Paz donde intervendrá en la reunión de Obispos de Bolivia convocada por la Conferencia Espiscopal, al parecer para escuchar y repasar las observaciones e instructivas que trajo de Roma el Cardenal de nuestro país, Clemente Maurer.

La reunión del Comité Permanente de Obispos, que preside el Cardenal Maurer, analizará otros aspectos igualmente inherentes a la Iglesia y los recientes sucesos que afectaron a la misma como resultado del movimiento divisionista alentado por el "Obispo Rebelde" Marcel Lefebvre.

Concluida la reunión de La Paz, los Obispos viajarán a Oruro, a fin de participar en la consagración de la nueva iglesia catedral de la ciudad de Pagador.

- EDUCACION.- Los Ministros de Educación, Jaime Niño de Guzmán y de Finanzas, Carlos Calvo, en representación del Gobierno suscribieron ayer el convenio, mediante el cual AID concede a un préstamo de 10 millones de dólares para mejorar la capacitación de los maestros rurales. A la izquierda, Frank B. Kimball, firma el documento en representación de AID.

Situación minera boliviana se analizará en Alemania Federal

La situación minera boliviana y los problemas que confronta la producción del sector serán analizados por el Gobierno de Alemania Federal, a petición del Diputado de ese país, Dr. Frid Abilein, que ayer visitó al Ministro de Minería.

El parlamentario que visita el país, según sus expresiones, tiene mucho interés de conocer la industria minera nacional.

"Como se sabe, nuestro país ha contratado importantes créditos para desarrollar la industria metalúrgica y se ha convertido en el principal país europeo que ha dado su apoyo a planes de desarrollo de ese sector industrial".

El Ministro de Minería, Alfonso Villalpando, hizo conocer al Parlamentario alemán la situación del mercado internacional de los metales, el alto costo de los insumos que se importan de los países industrializados y los efectos negativos que origina el pago de precios bajos por esas materias que exporta Bolivia, al igual que otros países productores del mundo.

El Dr. Frid Abilein dijo que comprendía esa situación y que, por ello, presentará un amplio informe de su visita al Gobierno de Alemania Federal, para que considere la adopción de algunas medidas.

La visita del diputado alemán se realizó en compañía del Embajador de Alemania Federal, August Racky.

Reclamaciones vecinales

Una delegación de vecinos de la urbanización "Los Pinos" visitaron la redacción de PRESENCIA con el propósito de hacer pública su protesta por la falta de atención de las mutuales de Ahorro y Crédito "La Primera" y "La Paz".

Dijeron que carecen de alumbrado eléctrico en toda la urbanización, lo que hace que los habitantes no puedan circular con garantías en la noche.

Dijeron también que desde hace tres meses los escombros que dejaron las empresas que construyeron las viviendas se mantienen en los mismos lugares causando molestias a los vecinos. Reclamaron también por la falta de enlosetado de las calles de la citada urbanización. "Próximamente comenzará la época de lluvias y si no se ilumina la urbanización, ni se recogen los escombros y no se enloseta las vías peatonales, el problema será bastante grave para los que habitan los departamentos entregados en una primera etapa", afirmaron.

Informaron que las citadas mutuales, a tiempo de firmar los respectivos contratos de vivienda, obligaron a cancelar por todos los servicios, vale decir entre ellos la iluminación de las arterias y otros que no se cumplen. Acusaron a las empresas Azcui, ICA y SICSA de no haber terminado con los trabajos en forma completa.

Finalmente, informaron que el 30% de las familias adjudicadas con esas viviendas se trasladaron y actualmente ocupan sus departamentos.

DE MIRAFLORES

La Junta de Vecinos de Miraflores Sud ha emitido un reclamo por el estado de las calles de la ciudad de La Paz y solicitan que la Alcaldía adopte medidas para evitar que la sede del Gobierno muestre esa imagen durante la realización de los Juegos Bolivarianos.

Se anota en el pronunciamiento que "las profundas zanjas y hoyos que se abren diariamente en nuestras calles, con uno u otro motivo, permanecen al descubierto durante meses y constituyen trampas para los peatones y vehículos".

Agrega que esa situación se da en las calles céntricas de La Paz y se cita como ejemplo: la Avenida Villazón, Avenida Mariscal Santa Cruz, calles Comercio, Cochabamba.

Anota que "estamos a pocos días de los Juegos Bolivarianos y hay calles que constituyen arterias de acceso al Estadio La Paz, como la Avenida Saavedra, calles Casimiro Corrales y Claudio Pinilla; esta última se encuentra en lamentable estado de destrucción desde hace tiempo no obstante los reiterados reclamos del vecindario". La Junta Vecinal de Miraflores Sud solicita el arreglo, adoquinado o asfaltado de esas calles.

Estaño se vendió ayer en $US. 4,19

- La libra fina de estaño se vendió ayer en Londres en 4.19 dólares, un centavo de dólar más que la cotización del último viernes.

El resto de los metales se vendió en los siguientes precios:

Plomo, 0,24 dólares la libra fina.

Cobre, 0,51 dólares la libra fina.

Zinc, 0,23 dólares la libra fina

Plata, 4,41 dólares la onza troy

Wolfram, 159 dólares la UMF.

Antimonio, 16 dólares la UMF.

Cadmio, 1,83 dólares la libra fina.

Bismuto, 5,00 dólares la libra fina

Oro, 145,25 dólares la onza troy

No fueron mejoradas retribuciones a estudiantes internos de un hospital

El Ministerio de Salud no cumplió hasta el presente con ningún mejoramiento a la retribución mensual que hacía a los estudiantes de último curso de medicina, que efectúan trabajos de internado en el Hospital de Clínicas de La Paz, según informaron éstos.

Como se sabe, el referido Ministerio pagaba a esos estudiantes una asignación mensual de 150 pesos por el trabajo que realizan en la atención permanente de pacientes del referido hospital.

Los estudiantes internos reclamaron una mayor retribución, en el entendido de que la misma no correspondía ni al esfuerzo físico ni intelectual que despliegan allí, ni a su condición de futuros médicos, así como por el hecho de que esa suma no les permite sufragar el costo de transporte personal.

En vista de que las reclamaciones no fueron escuchadas por las autoridades del Ministerio de Salud, los referidos estudiantes optaron por suspender su labor. Fue entonces que se notó la importancia del trabajo que realizan allí, ya que los pacientes quedaron muy disminuídos en la atención médica.

Los estudiantes de internado explicaron últimamente que el Ministerio de Salud optó por desligarse del problema y traspasó los fondos correspondientes a dicha mensualidad de 150 pesos a la Universidad de San Andrés, para que ésta los agregue a la beca de 450 pesos que les otorga, con lo que la asignación alcanza ahora a la suma de 600 pesos.

Es de hacer notar —añadieron los estudiantes— que antes de estas reclamaciones la UMSA les proporcionaba una beca de 300 pesos por mes, lo que estiman por debajo de cualquier otro tipo de becas y, consiguientemente, insuficiente para satisfacer necesidades básicas.

Los informantes, que suman aproximadamente 60, se extrañaron que las autoridades de la UMSA se presten al "juego" de las autoridades del Ministerio de Salud de recibir aquellos fondos para englobarlos a la beca universitaria, "porque saben que el trabajo que realizamos en el Hospital de Clínicas es esforzado y fuera de obligaciones académicas".

Se reiteró que este reclamo ha sido estrictamente económico y legal y de ninguna índole política, como algunas autoridades se expresaron al respecto.

Otra aclaración hecha por los estudiantes fue en sentido de que los doctores Oscar Eguía Eguía, Luis López Ballesteros y David Mollinedo "les obligaron a suscribir un documento", en el que se comprometían a no continuar con los reclamos "so pena de considerarse acto de indisciplina y ser merecedores a la suspensión académica".

Refirieron que los nombrados son autoridades de la carrera de Medicina y amenazaron, además, con presentar renuncias y, de esa manera, diferir la posibilidad de exámenes a los reclamantes.

Máquinas para sector educativo

El Ministro de Educación entregó una partida de veinte máquinas para igual número de Supervisorías de Educación Rural del Departamento de La Paz, en un acto que se realizó ayer en las Oficinas de la Jefatura Distrital de Educación Rural.

El Prof. Mario del Villar manifestó que, hasta la fecha, las veinte Supervisorías solamente contaban con dos máquinas de escribir.

El Ministro de Educación lamentó que, en tantos años, zonas adyacentes o dependientes de la Dirección Distrital de La Paz tuvieran que desenvolverse con sólo dos máquinas de escribir. Al respecto, manifestó que estas dotaciones pueden multiplicarse con un manejo honesto de los dineros recaudados por diferentes motivos, como es el caso de la venta de libretas escolares.

Añadió que los dineros, cuando son bien empleados, se traducen, como hoy, en máquinas de escribir; mañana pueden traducirse en escritorios y muchos otros elementos esenciales para el funcionamiento de estas oficinas.

El Ministro comunicó a los asistentes al acto que en horas de la tarde se firmaría el convenio de Educación Rural II, cuyos alcances son conocidos por los maestros. Agregó que el convenio que se firmará con USAID sobrepasa los 16 millones de dólares y abarcará a seis normales rurales de todo el país. Manifestó que este programa constituye una extensión del Programa de Educación Rural I que actualmente se ejecuta en Cochabamba.

Afirmó: "Con este convenio que firmaremos, quizás se esté cerrando una etapa de suma importancia que, a lo largo de la historia, va a caracterizar al año 1977, la gran importancia que el Gobierno ha querido imprimir a la educación rural".

- INAUGURACION.- Autoridades del Ministerio de Asuntos Campesinos y Agropecuarios asistieron a la inauguración de tres escuelas en la Provincia Nor Yungas. Arriba se puede observar a alumnos y profesores de la Colonia de San Lorenzo, durante la ceremonia de entrega oficial de la escuela.

Terminó experiencia de prisiones mixtas en Estados Unidos

LOS ANGELES, CALIFORNIA, EE.UU., AGO 30 (AFP).- El fin de la experiencia de las cárceles mixtas, debido a la falta de lugar y de presupuesto, fue anunciado aquí por las autoridades penitenciarias de California.

La sobrepoblación y los gastos excesivos registrados en los penales de Long Beach y Pleasanton, en especial por los gastos originados en los embarazos, partos y abortos del sector femenino, fueron señalados como causas directas de esa decisión, después de tres años de experiencia.

En Pleasanton, donde estuvo un tiempo encerrada Patricia Hearst, hubo 11 casos de presas embarazadas, mientras que en Long Beach la cuenta llegó a 12.

Después de la decisión anunciada, sólo se mantienen en Estados Unidos los penales mixtos de los estados de Kentucky y Texas.

Un brasileño intentó casarse con cuatro mujeres a la vez

FORTALEZA, BRASIL, 30 (AFP).- Un juez de paz de la ciudad de Quixada, vecina a Fortaleza, enfrentó hoy una situación embarazosa cuando cuatro jóvenes compañeras llegaron a la misma hora a su despacho para contraer matrimonio con un mismo hombre.

El juez, según declaró a la prensa, quedó perplejo y bastante molesto con el "don Juan de Quixadá", Raimundo Nonato Nascimento, de 21 años.

Pero repuesto de la sorpresa, preguntó al novio con cuál de las cuatro candidatas deseaba casarse.

Nascimento, considerado como el joven "más bonito de la localidad", eligió sin muchas vacilaciones a una de ellas, mientras las "novias" desairadas juraron venganza a coro.

Al término de la ceremonia, Nascimento y su esposa dejaron la ciudad aceleradamente, ante el temor de alguna represalia.

Pese a su prisa, Nascimento alcanzó a responder a algunas preguntas de los curiosos, pero no supo explicar por qué fijó su matrimonio con las cuatro novias en la misma hora y día.

Dijo sin embargo que había prometido casarse con todas, y que él era un hombre de palabra.

Chile y Colombia analizan fórmulas para equilibrar intercambio comercial

SANTIAGO, CHILE, 30 (LATIN).- Representantes a nivel gubernamental de Chile y Colombia comenzaron a analizar aquí fórmulas para equilibrar el intercambio comercial.

Este será el tema básico que figura en la agenda que tiene sobre la mesa la comisión mixta colombo-chilena que estará reunida en Santiago hasta el miércoles próximo.

El grupo colombiano es encabezado por el Viceministro de Desarrollo, doctor Abelardo Duarte Sotelo y lo integran expertos estatales y representantes del sector privado, entre ellos Gastón Abello, Presidente de la Confederación de Cámaras de Comercio; Jaime Salazar Montoya, empresario del transporte internacional Marta Lucía Gómez, Enrique Rodríguez y Angel Adolfo Pinzón, de los bancos de la República, Cafetero y de Colombia.

La delegación chilena la preside el viceministro de economía Edgoberto Pérez, y la integran expertos del estado y representantes del sector privado.

El doctor Duarte Sotelo declaró a Latin que en este momento la balanza comercial es negativa para Colombia, "por cada dólar que le vendemos a Chile, le compramos tres. Una manera de equilibrar las cifras sería mediante la disminución de las compras por parte nuestra. Pero eso está descartado. Deseamos acrecentar el intercambio recíproco", señaló.

Duarte Sotelo dijo que confeccionó una lista de productos que está en condiciones de vender a Chile. Añadió que la misma es muy amplia, con prioridades A y B.

El intercambio de mercaderías entre Chile y Colombia ascienden en la actualidad a la cifra global de 48 millones de dólares anuales.

La comisión mixta colombo-chilena fue creada en 1971, esta es la tercera reunión que celebra desde su creación, además del comercio, el grupo analizará temas vinculados a la cooperación científica y técnica, al transporte y el turismo.

Al dar la bienvenida, el Viceministro de Economía chileno sugirió a ambas delegaciones a guiar los trabajos conjuntos de acuerdo a premisas básicas, entre ellas el establecimiento de objetivos ponderados, factibles de ser implementados por los dos gobiernos en el más corto plazo a fin de formular nuevas metas a futuro que aseguren una complementación segura y creciente en el tiempo.

Además, pidió considerar la redacción de un reglamento que establezca secciones permanentes de trabajo que se ocuparían de agilizar e impulsar los asuntos de mutuo interés, inclusive el equilibrio de la balanza comercial y cuyo saldo, según dijo, ha sido netamente favorable a Chile en los últimos años.

Pérez añadió que esas secciones de la comisión mixta se ocuparían también de crear las bases para levantar todas aquellas barreras de tipo jurídico, orgánico o administrativo que no sólo coartan el flujo del comercio exterior sino que, además, no propenden a la reciprocidad en el trato a causa de la cantidad de trámites, visaciones y trabas aduaneras.

Puntualizó también que la economía de Chile está abierta hacia el exterior, lo que incluye toda clase de facilidades a las importaciones.

"Esto desde ya debe constituir un aliciente y un estímulo para buscar mayor penetración de los productos colombianos en nuestro mercado", señaló.

Duarte, por su parte, expresó en la ceremonia inaugural, que se realizó en uno de los salones de la cancillería,que después de tres años de inactividad de la comisión mixta era grato volverse a reunir para analizar asuntos de interés común y explorar en busca de los obstáculos que pudieran interponerse en el intercambio comercial.

Cooperativistas fueron arrestados en Uruguay

TRINIDAD, (URUGUAY) - 30 (LATIN).- Nueve personas que administraban una cooperativa granjera cerca de esta ciudad ubicada a 192 kilómetros al norte de Montevideo, fueron arrestadas bajo la acusación de actuar en favor del proscripto Partido Comunista.

El comando del grupo de artillería número dos, informó hoy que la citada unidad cooperativa era utilizada "con fines subalternos por personas inescrupulosas y de ideología contraria a nuestro sistema de vida y costumbres".

Añadió que los nueve acusados cuyos nombres no se dieron a conocer, desarrollaban su actividad "para el denominado Frente de Masas, que significa realizar una acción de captación de adeptos al Partido Comunista".

Dijo el comunicado que además, esta actividad les permitía obtener beneficios económicos propios.

Argentina y Brasil superan problemas sobre transporte

RIO DE JANEIRO, 30 (LATIN).- Los satisfactorios resultados de la reunión brasileño-argentina sobre transportes, abren las mejores perspectivas para el anunciado restablecimiento del diálogo entre ambos países, según fuentes diplomáticas locales.

En esa reunión, realizada la semana anterior en Buenos Aires, quedó establecido que los camiones brasileños no tendrán dificultades para transitar por el túnel Las Cuevas - Caracoles, que une Argentina y Chile, y que la compensación brasileña será analizada posteriormente.

De esta forma, se juzga aquí que quedó eliminado uno de los puntos conflictivos entre los dos países, lo que permitirá a la cancillería local liberar la nota que dirigirá a Argentina, ratificando su intención de restablecer el entendimiento para tratar asuntos técnicos sobre el aprovechamiento hidroeléctrico del río Paraná.

Aunque existen versiones periodísticas contradictorias sobre el plazo en que Brasil enviará la nota, se da por hecho que tres de los principales asuntos conflictivos entre los dos países, están superados.

Quedó solucionado el problema del tránsito de camiones brasileños por el tunel Las Cuevas- Caracoles y aclarada por parte de Argentina la libre navegación en el Río de La Plata.

En fuentes diplomáticas locales se vio con simpatía el cese de lo que se calificó aquí como campaña de prensa antibrasileña, surgida en Buenos Aires y atribuida específicamente al diario "La Opinión".

Eliminados esos escollos ahora se podrá ingresar de lleno a considerar el cuarto y fundamental problema: las hidroeléctricas de Itaipú y Corpus, que según ambos países, se limitará a asuntos técnicos de su construcción.

El diario "O Estado de Sao Paulo", en un extenso editorial publicado hoy señaló que "tal vez ha llegado el momento de repetir que todo nos une y nada nos separa", refiriéndose a la "sensible mejoría" que experimentaron las relaciones argentino - brasileñas.

Ahora, deberá definirse cuándo y cuántos participan en las conversaciones sobre las represas hidroeléctricas del Paraná.

Para "O Estado de Sao Paulo", más que una descortesía, sería una "gaffe" diplomática, de profundas repercusiones, el que Paraguay quedara fuera de esas conversaciones.

Paraguay tiene acuerdos tanto con Brasil como con Argentina para la construcción de las hidroeléctricas.

Brasil y Argentina reanudarán diálog para aprovechamiento del río Paraná

BRASILIA, 30 (AFP).- Brasil y Argentina, que disputan hace largos meses por el aprovechamiento hidroeléctrico del río Paraná, van a reanudar oficialmente el diálogo sobre el tema desde comienzos de septiembre, en reuniones técnicas a las cuales también será invitado Paraguay, se anunció hoy aquí.

Según el anuncio formulado por Itamaraty, de acuerdo con una nota enviada el viernes a Buenos Aires, el gobierno de Brasilia aceptó la sugestión argentina de abrir conversaciones de nivel técnico sobre el problema, apertura incluida en la nota argentina del 28 de julio.

Para medios diplomáticos de esta capital se trata de un triunfo diplomático argentino, que reitera hace varios meses la necesidad de abrir esa instancia.

El Ministerio de Relaciones Exteriores brasileño precisó que el canciller argentino, Almirante Oscar Montes a quien el embajador de Brasilia en Buenos Aires remitió la nota de su país el viernes, dio como respuesta una ayuda memoria donde indicó que "las condiciones para un encuentro de nuestros especialistas están dadas ahora".

También se precisó que el ministro argentino propuso que las conversaciones comiencen en la primera quincena de septiembre.

La comunicación de Itamaraty agregó que ambas, cancillerías están en contacto con el gobierno de Asunción, para tomar las medidas necesarias referidas a la organización de esas discusiones técnicas.

En cambio el informe brasileño omite señalar si se aceptó la primera quincena de septiembre como punto de arranque para las discusiones, ni tampoco indica el lugar donde puede celebrarse.

Interrogado, el portavoz de Itamaraty guardó silencio sobre el particular, pero se estima muy probable que los contactos comiencen en la fecha citada, con sede en la capital paraguaya.

Asimismo el comunicado brasileño se siente satisfecho al haberse reconocido que "las dificultades que impedían a Brasil aceptar las conversaciones sugeridas por la Argentina estaban ahora borradas".

En su nota del 28 de julio, la Argentina daba especial seguridad a Brasil en lo que se refiere a la validez de los tratados, firmados en 1856 y 1857, que conciernen a la vegación del río Paran Itamaraty.

El comunicado publ por la cancillería b según expertos, es firmación oficial reapertura del diálo Argentina y Brasil, de varios meses de quere

La disputa está refe construcción, por Brasil y Paraguay, de hidroeléctrica gigant

Argentina, que a construir también con una obra de ese tipo en al Sur de Itaipú siemp que la construcción de represas debe realizars manera sincronizada tres países, algo qu hasta ahora no aceptó.

En ese sentido, la apertura de discusiones bilaterales sobre Itapú constituye una victoria tica para la Argent propondía esa fórmu varios meses.

La propuesta de diálogo entre ambos pa largos meses de escas figuraba en una nota en julio a Buenos Ai Brasilia, y recibió r positiva de Argentina co de las conferencias técn participación paraguay

Empresa Nacional de Electricidad S. A.
Cochabamba - Bolivia

Proyecto Ampliación Planta Termoeléctrica de Tarija

Licitación 53PE 2131

"Postergación de Presentación de Ofertas"

A solicitud de varias firmas interesadas en esta licitación, la Empresa Nacional de Electricidad S.A. ha decidido ampliar el plazo de presentación de ofertas hasta el día 16 de Septiembre de 1977, a Hrs. 17:00

Las propuestas se entregarán en las oficinas de la Gerencia General de ENDE, Avenida de las Heroinas Nº 4574 - Cochabamba Bolivia.

Cochabamba Agosto de 1977.

H. MUNICIPALIDAD DE LA PAZ

ORQUESTA SINFONICA JUVENIL

Se invita a todos los jóvenes deseosos de formar parte de la Sociedad Filarmónica Juvenil Municipal, a inscribirse en la Casa Juvenil de la Cultura ubicada en la calle Graneros entre Murillo y Jiménez (detrás del Colegio Inglés Católico).

La Paz, agosto 26 de 1977

Química Básica Boliviana

"QUIMBABOL" S.A.M.

Planta de Yodación de sal

Convocatoria a Propuestas Nº. Q88-3/77

Se convoca a las firmas importadoras de vehículos motorizados a presentar sus propuestas para la provisión de:

UNA CAMIONETA DOBLE TRACCION
UN CAMION DE TRANSPORTE
UNA CARRETILLA ELEVADORA

Los interesados pueden obtener el Pliego de Especificaciones previo pago de $b. 20.-- (VEINTE 00/100 PESOS BOLIVIANOS) en nuestras oficinas de la Avenida 6 de Agosto Nº. 2649.

Las propuestas se recibirán con las formalidades de Ley hasta el día jueves 8 de Septiembre de 1977 a horas 15:30 p.m., en el domicilio antes indicado.

LA GERENCIA GENERAL

SEGURO SOCIAL DE CORPORACION BOLIVIANA DE FOMENTO

AUDITORIA DE BALANCES GESTIONES 1974 - 1975 - 1976 - 1977

Por Resolución del Consejo Directivo del Seguro Social de Corporación Boliviana de Fomento, se invita a las firmas nacionales de Auditores independientes a presentar sus ofertas para realizar la Auditoría de Balances y presentación de informes por las gestiones de 1974 - 1975 - 1976 - 1977.

Las ofertas deberán ser presentadas con las formalidades de Ley en sobres sellados y lacrados. Conteniendo la información sobre la firma proponente, antecedentes, experiencia en el trabajo y el precio cotizado.

Las ofertas deben presentarse hasta el día 15 de septiembre de 1977 horas 16 en la Secretaría de la Dirección Ejecutiva, donde se solicitará el Pliego de Especificaciones.

La Paz, Agosto de 1977

DIRECCION EJECUTIVA

MINISTERIO DE FINANZAS
CONVOCATORIA A PROPUESTAS Nº. 4/77
SERVICIO DE REFRIGERIOS

El Ministerio de Finanzas convoca a la presentación de propuestas para la administración y atención del comedor de la Institución.

Los interesados podrán solicitar el Pliego de Especificaciones en la Secretaría del Departamento Financiero, 3er. piso del Ministerio, calle Bolivar Nº 688.

Las propuestas deberán ser presentadas en sobre cerrado hasta el día 5 de septiembre a hrs. 15 p.m.

La Paz, agosto de 1977

DEPARTAMENTO DE PRENSA Y RELACIONES PUBLICAS DEL MINISTERIO DE FINANZAS

Ministerio de Transportes, Comunicaciones y Aeronáutica Civil
Empresa Nacional de Ferrocarriles
(ENFE)
Banco Internacional de Reconstrucción y Fomento
(BIRF)

LICITACION INTERNACIONAL

Se invita a los fabricantes y/o representantes, a presentar sus propuestas para la provisión de lo siguiente:

COCHES DE PASAJEROS

Los pliegos de Condiciones Generales y Especificaciones Técnicas serán proporcionados a los interesados en la SECRETARIA DE LA GERENCIA DE REHABILITACION E INVERSIONES, previa cancelación de $b. 1.500.-- (Mil quinientos pesos bolivianos) en la Sección Caja de la Empresa, a partir del día 7 de septiembre de 1977.

El plazo de presentación de las propuestas con todos los requisitos legales, vence a horas 11:00 a.m. del día 7 de noviembre de 1977, en la Secretaria del Departamento Juridico de ENFE (Edificio Estación Central, 2°. Piso).

La Paz, 30 de agosto de 1977.

GERENCIA DE REHABILITACION E INVERSIONES

DIRECCION GENERAL DE ADUANAS

INVITACION PARA LA COMPRA DE LANCHAS PATRULLERAS

SE INVITA A LAS FIRMAS COMERCIALES NACIONALES Y DEL EXTERIOR, PARA LA PROVISION DE 3 (TRES) LANCHAS PATRULLERAS DESTINADAS AL SERVICIO EN EL LAGO TITICACA DE LAS SIGUIENTES CARACTERISTICAS:

ESLORA 42 pies
MANGA 10 pies
CASCO ALUMINIO c/DURAL de 1/4
CAPACIDAD 6 TRIPULANTES
AUTONOMIA 30 HORAS
1 MOTOR 400 HP Diesel ó 2 de 260 a 285 HP. Bomba de inyección calibrada para 3.800 m. sobre el nivel del mar o turbocargador, silenciador de escape doble circuito de refrigeración.
EQUIPO Y ACCESORIOS

Las especificaciones se entregarán en la Dirección General de Aduanas, Calle Potosí Nº. 940, 5º. piso, Departamento Administrativo Financiero.

Las propuestas se recabarán hasta hs. 16 p.m. del día 20 de Septiembre de 1977.

DIRECCION GENERAL DE ADUANAS

LRN.cop.

Teléfono de la esperanza, un hilo de salvación por la solidaridad

...92031... Alguien está ...ando este número de telé... Son las cinco de la ma...ada. Dos timbrazos ...ente y contestan: "Telé... de la esperanza, há... ...". En la otra parte del ...na voz desesperada dice: ...voy a matarme...". Pero ... hará. La persuasión, el ... humano, la solución ...ca a su conflicto, el apoyo ... y habrán salvado una vi... ...ando el auricular vuelva a ...olocado sobre el aparato. ... gente necesitada tuviese a ... recurrir, se salvaba. En ... todos somos culpables de ... muerte moral, porque el ... de María Magdalena se ... cada día, por desgracia", ...a el director de esta ex...dinaria organización es... ...la -padre Serafín Ma... ... conocida, popularmente, ... el Teléfono de la ...ranza.

...OMBRE Y SU IDEA

...Qué es el Teléfono de la ...ranza?... ¿Quién este ...re que responde por Sera... ...adrid?...¿Y toda esta gente ...a y viene sube y baja?... El ...ono de la Esperanza es una ...idad humana, que basada ... solidaridad ofrece ayuda ...mergencia a toda persona, ...con un grave conflicto, la ...ita.

...o moral, en el Teléfono, ...a un papel primordial con lo ...rial. El propio director ...ita: "Se da primero un plato ...omida o un pedazo de pan, ...s que una mano se extienda ...a mente amplia ayude a ...ionar una tragedia moral". ...reserva de que España, a ...ión de ellos, va a per...cer a la Federación ...nacional de los Teléfonos ... Esperanza, con sede en ...ra, la idea surgió, ajena a ...stablecidos en otros países ...peos, en la mente del padre ...fín Madrid.

...CREADOR DEL CENTRO ...MADRES SOLTERAS

...erafín Madrid: sacerdote ...ico. Cuarenta y cinco años, ...ximadamente. Dinámico. ...lio sentido de la moral y su ...ación en la vida moderna. ...o y flexible. Fundador de la ...d de San Juan de Dios en ...ña. Creador en Lima, Perú, ...entro de Madres Solteras. ...ador de la Clínica de C... ...e, ahora San Juan de Dio..., ...enezuela. Realizador del "Dios es negro", que ...ico distribuye en este ...ento, declarada como "de ...és nacional" en España y ...exhibe, ya, Canadá e Italia. ...amigo de América y, sobre ... un convencido de la filoso... ...Mahatma Ghandi: "Todos ...ombres son hermanos". ...is contactos con la gente ...itada en los países que ...rí y en el mío, afianzaron ...ea de que, si alguien lo ...ha, el hombre ator...ado puede y debe vivir.

...FLICTOS CON BASE PSI...A

...in perjuicio de prestar su ...io a cuanto ser humano se ...entre en un grave conflicto, ...mpo de atención preferente ...as iniciativas paralelas al ...ono de la Esperanza, se ...a en las problemáticas más ...ales de base psíquica crea... en el ambiente de las ...des ciudades modernas. En ...línea se encuentran, entre ..., los siguientes campos:

...- Situaciones de abandono ...ivo de niños, sean o no ...fanos, a quienes se ...urará proporcionar un ...ente de familia.

...- Problemática de los ...escentes a quienes la ...ncia de ambiente y ejem... adecuados, empuja hacia ...os o comportamientos ...iales.

...- Situaciones de soledad y ...esión de los jóvenes ...rbidos por el materialismo, ...esesperanza y la falta de ...es, propias de la gran ...d contemporánea, con sus ...ifestaciones en el campo de ...lincuencia, toxicomanías y ...ersiones de todo género.

4.- Marginación y soledad de las jóvenes solteras embarazadas o ya madres.

5.- Explotación de la mujer o de menores en todas sus formas.

6.- Incomprensión matrimonial y transtornos psicosociales derivados de los conflictos de base familiar.

7.- Situaciones de soledad y abandono de personas de edad avanzada.

Resumiendo: cuanta situación grave y urgente, a las cuales el contorno impersonal de la ciudad monstruo, aisla y desborda, empujando hacia conflictos extremos.

DOS "PATENTES" INDUSTRIALES MILAGROSAS

El director del Teléfono sonríe de buena gana, cuando pregunto los recursos económicos que lo sostienen.

—No existe ninguna subvención. Solamente dependemos de la economía que provienen de dos patentes industriales que nos cedieron buenos amigos y de aportaciones privadas, así como puestos de trabajo para los necesitados.

Las patentes se refieren a un equipo de socorro para los automóviles y sobre indicadores urbanos que, al ser comprados por el público, dejan un saldo para la caja del Teléfono.

VOLUNTARIOS Y PROFESIONALES

Los equipos del Teléfono de la Esperanza están formados por profesionales, entre los que destacan psicólogos y psiquiatras, así como voluntarios, más conocidos como los "Civoes" (ciudadanos cívicos de la esperanza).

Los primeros son remunerados en su calidad de especialistas y los segundos colaboran en forma gratuita. En la selección del personal se excluye todo tipo de discriminación ideológica, económica, social, intelectual, religiosa o racial. Este principio constituye una de sus bases más firmes, que lo aleja de todo tipo de proselitismo, encasillándolo en su justo centro de acción solidaria.

DEPRESION Y SOLEDAD: PROBLEMAS BASICOS

La depresión y la soledad encabezan la lista de los conflictos más manejados en el Teléfono. Le siguen: solteras embarazadas ; alcoholismo; crisis religiosas y morales de fondo; fugas del hogar, crisis familiares graves; drogadictos, adopciones y prostitución.

Los problemas marginales se encuentran en peticiones normales de vivienda, trabajo, peticiones de socorro, problemas familiares corrientes y consultas de orientación religiosa y moral no graves.

Los denominados "fuera de juego" son bromistas, objetos perdidos o robados, peticiones de auxilio económico social no grave, información inadecuada y similares.

VEINTICUATRO HORAS DE ESPERANZA

El Teléfono de la Esperanza que comenzó en España en diciembre de 1971, funciona plenamente en Madrid, Sevilla y Valencia. Dentro de pocos días se instalará en Barcelona, Valladolid, Zaragoza, Alicante y Málaga. Ofrece su mensaje de vida y esperanza las veinticuatro horas del día y si bien la misión que posee es la de tranquilizar, de momento, las situaciones de angustia intensa y se dirige, principalmente, a la resolución de los casos graves.

Se huye de falsos remedios precipitados, triunfalistas, ineficaces y se enfrenta la realidad en toda su crudeza, evadiendo los viejos consejos que no conducen más allá de la palabrería. Los encargados del Teléfono tranquilizan. Se lleva el caso después a los archivos, se calibra para darle solución, por muy violenta que parezca y se realiza amplia labor humana.

EL ANONIMATO: BASE DEL EXITO

Todo el trabajo de equipo, tras el consejo inicial, labora sobre bases técnicas y científicas para solucionar los problemas. Una de las claves del éxito está en el anonimato, tras el cual se escuda cada "cliente", porque los problemas morales no admiten nombres ni direcciones, ni otro tipo de seña personal, en el archivo. Es la única solución para una conversación franca y una confesión íntima. No puede distinguirse ni en cantidad ni calidad, el porcentaje de uno u otro sexo que acude al Teléfono. Basta sólo marcar el número y la trama empieza a girar hasta el fin, para todos.

EL TELEFONO PARA AMERICA DEL SUR

En Venezuela se ha intentado a través de la organización Cáritas Española, establecer el Teléfono y el embajador del Brasil en España se ha interesado en igual forma para su país.

—La problemática de América del Sur tiene mucho parecido a la nuestra, señala el director Serafín Madrid. "Si surgen personas que quieren poner este sistema allí, en América, donde poseo grandes amigos, yo ofrezco mi colaboración y asesoramiento desinteresado. No importa ideología, ni carácter social. Solamente es imprescindible un hombre que ame a otros hombres.

María Lópes Salas

Banzer...

(Viene de la página 1)

- Despachos periodísticos de las agencias internacionales de noticias no han descartado la posibilidad y dejaron entrever que existen consultas entre Lima, Santiago y La Paz, las mismas que, sin embargo, no han podido ser conocidas oficialmente.

Las informaciones hicieron notar que la negociación diplomática entre Chile y Bolivia para solucionar el enclaustramiento geográfico habría ingresado a una "etapa de definiciones", en la que sería conveniente una conversación al más alto nivel.

OTRAS REUNIONES

El viaje del general Banzer a la capital norteamericana será aprovechado para varias reuniones con los residentes bolivianos en los Estados Unidos, de acuerdo con los preparativos que se hacen en la Cancillería.

Se realizarán, por lo menos, dos reuniones en las que los bolivianos, la mayoría técnicos y profesionales de alto nivel, tendrán oportunidad de exponer al Jefe del Estado sus puntos de vista sobre el país. Banzer tiene planeado permanecer cinco días en la capital norteamericana.

MISAS

...Rector de la Universidad Católica Boliviana invita a los señores catedrá...cos, alumnos, personal administrativo y egresados a la Misa que se ...lebrará el día de hoy miércoles 31 del pte. a hs. 18.30 en la Iglesia de los ...adres Carmelitas (Av. 20 de Octubre) al cumplirse el primer mes del ...nsible fallecimiento de la

Srta. WILMA SONIA RAMIREZ AGUIRRE

(Q. D. D. G.)

...quien por varios años desempeñara con eficiencia y dedicación el cargo de ...Secretaria del Rectorado.

La Paz, 31 de agosto de 1977

...La familia del que en vida fue distinguido Periodista

Sr. MARIO GUZMAN ASPIAZU

(SAGITARIO)

(Q. E. P. D.)

Invita a parientes y amigos a la misa que recordando el quinto año de su sensible fallecimiento se celebrará hoy miércoles 31 del presente a horas 10.30 a.m. en la Iglesia de San Agustín.
Será favor que agradecerá la Familia.

La Paz, 31 de Agosto de 1977.

LA FAMILIA DE LA QUE FUE DIGNA HIJA, HERMANA Y AMIGA SINCERA

Srta. (CHICHI) WYLLMA SONIA RAMIREZ AGUIRRE

Invitan a sus parientes, amigos e instituciones a las que perteneció, asistir a la misa que recordando el mes de su irreparable pérdida, se oficiará en la Iglesia de los Reverendos Padres Carmelitas (frente Ministerio de Defensa), el día de hoy miércoles 31 del pte. a horas 18.30 (6.30 p.m.) Favor que será agradecido eternamente.

Sociales

REUNIONES

El Embajador de Israel y la señora de Palzur ofrecerán mañana una cena a un grupo de sus relaciones sociales.

RESIDENTES POTOSINOS

Los residentes potosinos en La Paz se reunirán mañana, a horas 12, en el salón de la Cámara Departamental de Minería, para agasajar a los señores Kenny Prieto y Ricardo Paita por su actuación en la carrera automovilística.

CASA DE LA CULTURA FRANCESA

Los Servicios Culturales de la Embajada de Francia y la Casa de la Cultura Francesa ofrecerán hoy un vino de honor, con motivo de la inauguración de la exposición de Dibujos de Carlos Morales. La reunión tendrá lugar en el salón de la Calle Pichincha, esquina Ingavi.

PROMOTORA CENTRAL Y SIEMAR INTERNACIONAL

Promotora Central y Siemar Internacional ofrecerán mañana un cocktail, en sus oficinas de la calle Murillo Nº. 980, con motivo de la demostración de sus equipos para venta de circuito cerrado de televisión en colores.

FEDERACION DEPARTAMENTAL DE CENTROS PROVINCIALES

La Federación Departamental de Centros Provinciales de La Paz se reunirá hoy, a horas 18 y 30, en su secretaría del Edificio Cosmos.

MATRIMONIO

En la Iglesia del Corazón de María, se celebró la boda de la señorita Lenny Soria Pabón con el señor Osvaldo Unzueta Zegarra.

Agenda Femenina

ASOCIACION DE DAMAS DIPLOMATICAS Y EXTRANJERAS

La Asociación de Damas Diplomáticas y Extranjeras invita hoy, a horas 21 y 30, en el cine "16 de Julio", a la premiere de gala de la película "Nace una estrella". En esa oportunidad, se rifarán varios premios. Los fondos a recaudarse están destinados a las obras sociales que realiza la entidad.

ASOCIACION BOLIVIANA DE SECRETARIAS

La Asociación Boliviana de Secretarias ha suspendido, hasta nuevo aviso, su Asamblea General que debía realizarse mañana, a horas 18 y 45.

CONFERENCIA DE SAN VICENTE DE PAUL

La Conferencia de Damas de San Vicente de Paul se reunirá hoy a horas 10 y 30, para posesionar a su nueva directiva.

UNION BOLIVIANA DE MUJERES INGENIEROS

Las integrantes de la Unión Boliviana de Mujeres Ingenieros se reunirán mañana, a horas 17 y 30. La disertación estará a cargo de la ingeniero Gloria Ríos de Rivera.

ESCUELA JUANA AZURDUY DE PADILLA

La Escuela "Juana Azurduy de Padilla" invita hoy, a horas 18 y 30, en la Iglesia de Santo Domingo, a la misa en memoria de la que fue profesora de ese establecimiento, señora Juana Tudor de Herbas.

CLUB DE LEONES

El Comité de Damas Leonas se reunió en su té mensual, en casa de la señora Elia de León.

LA MODA SENCILLA Y ELEGANTE.- Conjunto de dos piezas en verde turquesa.(Foto EFE)

Quince Años en Montero

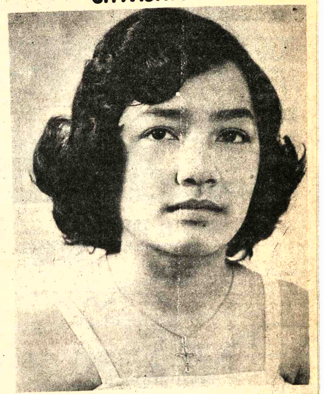

La señorita ELISA CAROL BUSTOS CUELLAR, el día de hoy cumple sus 15 hermosas primaveras en la ciudad de Montero, Estudiante del Colegio de Srtas. María Auxiliadora, con este motivo será agasajada por sus papás Hugo Bustos Quiroga y Elisa Cuéllar de Bustos.

Tito recibió calurosa bienvenida...

(Viene de la página 1)

Celestial había sido transformada en un descomunal escenario para las evoluciones de bailarines de trajes multicolores.

Las calles principales lucían consignas favorables a las naciones que luchan contra el "hegemonismo", léase, expansionismo soviético.

En deferencia al comunismo yugoslavo, el Diario del Pueblo omitió en su editorial de bienvenida las acostumbradas críticas al Kremlin.

Pero en aparente alusión a Moscú, advirtió que "cualquiera que pretenda atacar la independencia yugoslava y subvertir a ese país recibirá su merecido".

El órgano comunista no escatimó elogios a Tito, en contraste con los años 60 cuando China lanzaba contra el líder yugoslavo los epítetos de traidor al comunismo y revisionista.

Hoy, sin embargo, fue exaltado como un sobresaliente y experimentado líder que se ha granjeado el respeto del mundo entero.

La visita es culminación de una progresiva mejoría en las relaciones bilaterales durante los últimos siete años y pone de relieve el entusiasmo chino hacia la línea independiente seguida por Belgrado frente a Moscú.

El hecho de que Tito viniera aquí vía Moscú y Corea del Norte es interpretado como tendiente a remarcar la independencia de Yugoslavia frente a los dos colosos del mundo comunista.

Según los analistas, uno de los objetivos de la visita sería estabilizar las relaciones de Yugoslavia con el mundo comunista en el incierto período que se avecina.

La visita tiene importancia primordialmente simbólica, anticipándose que ambas partes abordarán cuestiones internacionales, en particular el deterioro en las relaciones sino-albanas.

Brasil: reformas políticas...

(Viene de la página 3)

años, fueron mucho más útiles a la oposición que al partido de gobierno.

Con la pérdida de prestigio popular, el gobierno asistió impotente a un creciente fortalecimiento de la corriente opositora en el electorado brasileño. En la medida en que fracasaron las tentativas de boicotear el sistema bipartidario impuesto por el régimen, militar, la mayoría del electorado descontento acabó por preferir el MDB como única forma posible de expresar su inconformismo.

De ahí resultó que el gobierno se vio obligado a imponer medidas de cambio radical e impopulares en el sistema político por él mismo creado. Esto sucedió en abril de este año, cuando fueron eliminadas las elecciones directas para gobernador, que habrían debido ser realizadas por primera vez en 1978, al mismo tiempo que se vetaba la posibilidad de que la oposición conquistase la mayoría en el Senado.

La extinción del bipartidarismo se propone ahora darle un nuevo golpe político a la oposición bajo el disfraz de permitir una apertura parcial. El fin del bipartidarismo está siendo mostrado por los heraldos del gobierno como una vuelta al sistema de libertad partidaria, pese al mantenimiento de los mecanismos institucionales autoritarios de que dispone el gobierno después de la implantación del acta institucional número cinco.

El cambio partidario, en gestación en el Palacio del Planalto, marca también la agonía de un proyecto concebido en 1964 en los laboratorios políticos de las Fuerzas Armadas y que preveía el reemplazo del caos partidario vigente antes de derribar al Presidente Joao Goulart, por un sistema donde la negociación cediese lugar a una clara división de fuerzas. La extinción del bipartidarismo tendrá como consecuencia inmediata la vuelta del viejo sistema de alianzas no siempre honestas.

Por su parte, la fuerza moral del MDB está sacudida por las divergencias surgidas recientemente en torno al proyecto de Constituyente. Aunque una reunión del Ejecutivo nacional del partido haya aprobado la discusión del tema en la convención partidaria marcada para setiembre, las dudas de un ponderable secotor del partido son evidentes. Especialmente el grupo más conservador de la oposición, interesado en la formación de un partido socialdemócrata, teme que la tesis de la Constituyente sea encarada por los militares como un desafío frontal al movimiento cívico-militar de marzo de 1964.

La tesis de la Constituyente planteada hace por lo menos tres meses, ganó fuerza en los medios universitarios, empresariales, políticos y militares. El movimiento proconstituyente ganó tanta fuerza que ya comenzó a preocupar a los líderes opositores, dado que las presiones políticas a favor de la redemocratización inmediata ya trascienden los límites partidarios, con reflejos en un posible debilitamiento de la oposición.

En este momento, los sectores del MDB favorables a la Constituyente tratan de convencer a los militares de que la propuesta no significa el entierro definitivo del proyecto político llevado a la práctica hace trece años. Varios diputados y senadores del MDB están manteniendo contactos con oficiales en actividad y de reserva para convencerlos de que presionen en favor de una solución "constituyente" dentro del propio Ejército. Según esos políticos, el Presidente Geisel jamás podrá tomar la iniciativa de convocar la Constituyente porque eso equivaldría a reconocer el fracaso de su gobierno.

La expresión "retorno a los cuarteles" que ganó los títulos de los diarios y revistas semanales de información, sería el reflejo de una creciente desilusión de los militares brasileños por la prolongada convivencia con los políticos. Marcaría también una incipiente rebeldía de las bases militares contra los comandos, acusados veladamente de un hipetética "embriaguez del poder".

Pocos ven la tesis de la Constituyente como victoriosa a corto plazo. Lo más probable es que, en las próximas semanas, el gobierno anuncie el fin del bipartidarismo como un paliativo para de ganar tiempo. La cuestión más importante, mientras tanto, está siendo decidida dentro de los cuarteles y sólo aparecerá a la luz del día a comienzos de 1978, cuando ya esté decidida la sucesión presidencial.

El gobierno...

(Viene de la página 1)

gerente general fue secuestrado por un movimiento guerrillero.

Voceros sindicales señalaron, de otro lado, que la empresa estatal de Petróleos "ECOPETROL" ordenó hoy los primeros despidos de trabajadores en algunos de los centros extractivos cuyas operaciones controla con personal técnico y administrativo manteniendo un adecuado ritmo productivo, pese a la huelga laboral.

Anuncios oficiales dijeron que el suministro de combustibles a todo el país era hoy "normal" pero la escasez de algunos derivados comenzó a sentirse en esta urbe de cuatro millones de habitantes.

En cuanto al magisterio, el gobierno accedió a discutir las demandas del sector, pero fuentes del organismo federativo que afilia a 180.000 educadores colombianos sostuvieron hoy que " el 70 por ciento de éstos prosiguen en la huelga".

Finalmente, el Ministerio de Trabajo anunció hoy oficialmente el fin del conflicto que mantuvo en huelga desde hace un mes a los trabajadores de la empresa "Indupalma" (Industria Agraria La Palma), una firma dedicada a la fabricación de aceite comestible en la región nororiental del país.

La negociación dejó hoy abierta la posible liberación del gerente general de "Indupalma" el ex-Ministro colombiano Hugo Ferreira Neira, quien permanece secuestrado a manos del grupo guerrillero "M-19" desde el 19 de agosto.

FALLECIMIENTOS

En la paz del Señor y confortado con los auxilios de la Santa Religión Católica y la bendición Papal, ha dejado de existir el que en vida fue ejemplar y abnegado padre Sr.

Don RICARDO SANDOVAL UREY

(BENEMERITO DE LA PATRIA)

(Q. E. P. D.)

Florencia, Jaime, Mario y Dra. Elsa Sandoval de Bravo, hijos; Virginia, Gloria, Néllida y Dr. Jaime Bravo, hijos políticos, los nietos y demás familia, ruegan a sus amistades y personas piadosas e Instituciones a las que perteneció: AASANA, Alianza de Médicas en Bolivia, Sucre Tennis, CEMA "SS.CC" se dignen concurrir a la misa de cuerpo presente y a la traslación de los restos mortales del extinto, al Cementerio General el día de hoy miércoles 31 del presente a horas 15 y 30 p.m.
El cortejo fúnebre partirá de la avenida Arce Nº 2529 Edif. Sta. Isabel, Bloque "C" piso 17 Dpto. 1703.
Favor que será agradecido por la familia doliente.
SERVICIOS DE FUNERARIA ALIAGA, FIGUEROA 773 Tels. 25676 - 64800.

"BOLIVAR" S.A. DE SEGUROS

En la paz del Señor y confortada con los auxilios de la Santa Religión Católica ha dejado de existir la que en vida fue abnegada y cariñosa abuelita

Dña. CLOTILDE VALENZUELA vda. de MIRABAL

(Q. E. P. D.)

Adrián, Carmen Elizabeth, Teresa y Delia, hijos; Venancia de Mirabal, Celso Saavedra, Alejandro Rivero, Cresencio Castellón y Mateo Calle, hijos políticos; sobrinos, nietos, bisnietos y demás familia ruegan a sus amistades y personas piadosas se dignen asistir a la traslación de los restos mortales de la extinta al Cementerio General el día de hoy miércoles 31 del pte. a hrs. 16 p.m.
El cortejo fúnebre partirá de la plaza Arandia Nº. 69 Villa Fátima.
Favor que comprometerá la gratitud de la familia doliente.

la Paz, agosto 1977

EL DIRECTORIO DEL CLUB DE TENIS "LA PAZ" se adhiere al sentimiento de pesar por el sensible fallecimiento del que fue alto Dirigente del Deporte Boliviano y en especial del tenis

Dr. ANGEL CARRASCO VERA

(Q. E. P. D.)

y hace llegar su sentida condolencia a sus familiares e instituciones de las que fuera su propulsor.

La Paz, 31 de agosto 1977.

MISAS

La familia de la que en vida fue ejemplar hija

WILMA RAMIREZ AGUIRRE

(CHICHI)

(Q. D. D. G.)

Invita a sus parientes, amigos, en especial al personal docente y administrativo, egresados y alumnos de la Universidad Católica, a la misa que recordando el primer mes de su fallecimiento, se mandará a oficiar el día de hoy miércoles 31 a Hs. 18.30 en el templo de los RR.PP Carmelitas.
El duelo se despide por tarjeta.

Los familiares de la que en vida fue:
Madre abnegada

Sra. FILOMENA VALENCIA vda. de VILLAMOR

(Q. E. P. D.)

Ruegan a sus parientes y residentes de la provincia Bautista Saavedra asistir a la celebración de la misa, recordando los 6 meses de su sentido fallecimiento. En la Catedral Metropolitana, día jueves 1º de Septiembre a horas 11.30.
Agradece su asistencia, el duelo se despide en la puerta del Templo.

SOMETAL LTDA.

El Sr. Víctor Picarelli Gerente de Sometal (extrema derecha)

Esta importante Empresa se dedica a la fabricación de ferretería para líneas eléctricas - desde torres y crucetas metálicas, hasta pernos para aisladores, abrazaderas, pernos con ojal, doble rosca,, tuercas, arandelas, racks, y todo elemento de hierro utilizado en la instalación de líneas de baja, media y alta tensión.- Todos los materiales cumplen con el galvanizado por el sistema de inmersión en caliente de acuerdo a las Normas ASTM para su especialidad.- Además abarca el diseño y fabricación de andariveles, estructuras y/o pórticos especiales de fierro, galvanizados o no, necesarios para las Empresas Mineras, como así también la construcción de torres de acero y sus accesorios para la industria petrolera, ferrocarriles, etc.- La fábrica cuenta con una moderna planta de galvanización por inmersión en caliente - única en su tipo en el país - por lo que se prevee abastecer la galvanización de distintos elementos y perfiles de hasta 7,50 mts. de longitud.- Dada la versatilidad del plantel de máquinas instaladas se abarcan otros campos en donde se procesa la materia prima (hierros planos, redondos, ángulos, perfiles, etc.) mediante estampado y maquinado.-

En la faz inicial, previo a los estudios de mercado y factibilidad, obtuvo la aprobación definitiva del Instituto Nacional de Inversiones mediante Resolución INI Nº. 78-76-36, como industria de primera categoría con una inversión de $b. 6.732.000.00.- La materia prima a utilizar inicialmente será importada, previéndose sustituirla a través de la futura siderurgia nacional.- No obstante el hecho de utilizar materia prima extranjera, lo que representa costos adicionales, problemas de abastecimiento, etc., 205 productos han entrado en el mercado consumidor con precios realmente competitivos, lo que supone una disminución en las importaciones de este rubro (estos materiales provenían de Brasil, Argentina, EE.UU., etc.) y por consiguiente un ahorro de divisas pra el país, a la par que implica aumentar la capacidad productiva nacional, dando ocupación asimismo a 20 operarios inicialmente.-

La administración y fábrica se hallan instalados en el Parque Industrial de Santa Cruz de la Sierra, sobre una superficie de 15.000 m2., cubriendo dichas instalaciones aproximadamente 2.000 m2.- Las actividades de producción ya se han iniciado y se cuenta con stock.-

HISTORIETAS

DRAMAS CLASIFICADOS

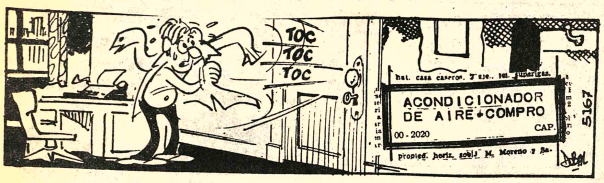

DANIEL EL TRAVIESO

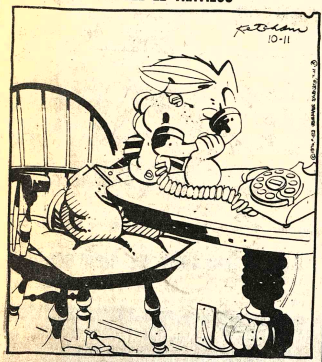

¡Pero usted no es tan FIRME como mi papá! El a veces me grita.

DIVULGUELO

MARIA DE ORO

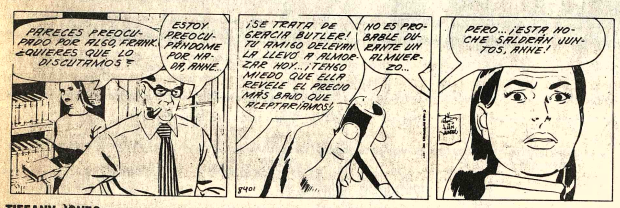

TIFFANY JONES

SR. HOLMES

DICK TRACY

PICAPIEDRA

GUMERCINDO

Revistas Libros

Gisbert y Cía.
Casilla 195
La Paz- Bolivia

OFRECEMOS ENCICLOPEDIAS:
MOLINO - Que, Donde, Cuando, Por que. Enciclopedia en 4 tomos
MOLINO - Enciclopedia Juvenil de la Naturaleza
MOLINO - Enciclopedia Infantil, 3 tomos
MOLINO - Enciclopedia Juvenil en color, 5 tomos.
MOLINO - Enciclopedia Juvenil de la Ciencia, 5 tomos
LABOR - Enciclopedia General, 12 volúmenes.
LABOR - Enciclopedia de la Mujer y del Hogar, 4 tomos.
LABOR - Enciclopedia Juvenil, 3 tomos

Departamentos Habitaciones

SOPOCACHI ALQUILO dormitorio confortable a dos personas teléfono 28079 (25-31/85848)

LUBRAVE. Yanacocha 448. Anticrético departamento 4 dormitorios, dependencias, garaje $b. 200.000.-- Tienda tras tienda $b. 80.000.-- Plaza Villarroel. 2 habitaciones para 2 personas Tembladerani. (31-1º)

Propiedades Terrenos

LUBRAVE. Yanacocha 448. Venta terreno 5.000 m2 Viacha con 9 galpones, Alto La Paz $b. 150.000.-- con habitaciones Final Pedro Kramer. Vino Tinto. (31-1º)

VENDO LOTE de 120 hectáreas especial para cría de ganado en Alto Beni con 5 hectáreas, cultivadas de pasto. Referencias. Avenida Las Américas Nº 489 Villa Fátima (30-1º/86073)

Orquestas

ORQUESTA ELECTRONICA TELEFONO 53220 (23-4/85838)

BAILE CON ORGANO ELECTRONICO Teléfono 64206 (30-7/86072)

ORQUESTA "LOS PEQUENINOS" teléfono 50556 (31-18/86082)

ORQUESTA "CO-PACABANA" TELEFONO 65955 (26-30 Sept./86058)

ORQUESTA ELECTRONICA "CARAVELL" teléfono 64206 (30-7/86072)

ORQUESTA ELECTRONICA "ISMOS" Teléfono 43690. (12-3/85573)

Vehículos

VENDO JEEP TOYOTA modelo 75 teléfono 23280 en las mañanas (31-6/86084)

LLEGARON - LLEGARON Motores usados Americanos, Chevrolet, Dodge, International. Ford. Cajas, velocidad, trenes delanteros. Diferenciales. Parabrisas. Tambores. Barras Torsión. Resortes - Palieres. Culatas a PRECIOS de OCASION. Ref. Zollo Flores 1284 (30-18/Sept. 86076).

OCASION VENDO CAMION "G.M.C." Americano modelo 65 corona nueva de siete toneladas 6 en V $b. 120.000.- ver y tratar garaje final Villalobos Nº 1825 (28-31/86069)

Préstamos Dinero

LUBRAVE. Yanacocha 448. Necesitamos capitalistas con diferentes sumas, también préstamos dinero sobre hipoteca, joyas. (31-1º)

Tiendas Kioscos

LUBRAVE. Yanacocha 448. Alquiler 2 tiendas Av. Vásquez. (31-1º)

Técnicos

TALLER DE MECANICA "EL JUWEL". Reparación de: Cocinas, anafes, lámparas y sopletes. Llaves para toda clase de cerraduras. Personal especializado. Trabajos garantizados. Murillo 974 teléfono 40211 (30-5)

CLINICA MIRAFLORES

ENFERMEDADES DE SEÑORAS. ATENCION PARTO SIN DOLOR. SE INSINUA RESERVAR SU PIEZA. OXIGENOTERAPIA.
CONSULTAS DR. R. MALLO. DE HORAS 15 a 19 pm.
AVENIDA SAAVEDRA 2037 - TELEFONO 41498.

Empresa Constructora Necesita Director de Obra

Se requiere amplia experiencia en obras de arquitectura. Presentar referencias, experiencia certificada y pretensiones de Sueldo a: Casilla 8597 - La Paz.

Alquiler

CASA EN ACHUMANI O CALACOTO REQUIERE FAMILIA FRANCESA 3 O 4 DORMITORIOS, GARAGE, TELEFONO Y DEPENDENCIAS.

REF. Teléfono 55075 Int. 35. Hs. Oficina.Teléf. 40433 Hs. 19:oo a 22:oo.

Atlas Copco

Una Compañía del grupo "ATLAS COPCO" que fabrica compresoras y perforadoras para el Mercado Andino, requiere:

UN PINTOR

Con experiencia de 3 años en pintado y desabollado de toda clase de chapería.

Sírvase llamar a los Telfs.: 65144 ó 58178 para concertar una entrevista.

ATLAS COPCO ANDINA S. A.
Socabaya 280 — Casilla 7081
La Paz - Bolivia

AVISOS ECONOMICOS

ARREGLO TELEVISORES radios a DOMICILIO teléfono 61076 (31-6/85825)

TECNICO REPARA REFRIGERADORES lavadoras, cocinas. Ref. teléfono 58214 (31-3/86081)

REPARAMOS TELEVISORES toda marca a DOMICILIO teléfono 24391 (31-4/86078)

ARREGLO TELEVISORES Radios a DOMICILIO teléfono 27801 (31-18/86080)

PINTOR IMITACION empapelados teléfono 40827 (30-5/86075).

TECNICO CALEFONES eléctricos, Repara Instala toda marca Ref. teléfono 55449 (26-3/86055)

T.V. REPARAMOS A DOMICILIO técnico especializado en Exterior teléfono 64724 (19-4/85819)

PLOMERO Instalaciones y Reparaciones SANITARIAS teléfono 26823 (24-30/85842)

PLOMERO Se hacen Instalaciones y Reparaciones teléfono 54306 (29-4/86070)

Instrumentos Musicales

COMPRO PIANO vertical o de de cola. Ref. teléfono 24534 (2-6 Septiembre/85318).

PIANO "RONISCH" VENDO precio de ocasión Landaeta No 418 (31-3/86079)

PIANO NUEVO para casa moderna VENDO precio de ocasión. Ref. Méxicp 1483 (31-3/86079)

ACORDEON COMPRO Cualquier estado Ref. teléfono 24534 (2-6 Septiembre/85318).

Teléfonos

COMPRO TELEFONOS para la ciudad y Calacoto Ref. teléfonos 60109-52931 (29-1º-86071)

Casas

ORURO VENDO CASA situada calle Arce esquina 6 de Agosto Nº 2106. Referencias misma casa. (22-31/66194.

LUBRAVE. Yanacocha 448. Necesitamos casas, terrenos, habitaciones, Venta, anticrético, alquiler (31-1º)

EDIFICIO "HERMANN" alquilo Oficina. Referencias Teléfonos 54564 - 50040. (27-31/86067).

A LA OPINION PUBLICA

INTERNATIONAL MINING & Co. Comunica a la opinión pública que habiéndose extraviado el cheque Nº.- 702256 del Banco Popular del Perú girado a nombre de SERVICIOS MINEROS INDUSTRIALES por la suma de 70.602.00 $b, éste queda anulado.

OFICINA EN SANTA CRUZ

Se comparte oficina instalada, céntrica: Cuadra y media plaza principal, con teléfono, comodidades, baño privado. Referencias casilla 1874 teléfonos 3-0089-2-9365 - 2-6880.

Firma comercial

Necesita los servicios de un Técnico Mecánico egresado del Pedro Domingo Murillo.

Los interesados, deberán presentarse el día de hoy munidos de sus respectivos documentos en nuestras oficinas de la calle Reyes Ortiz Nº. 73. (Departamento de Personal).

Villa Victoria

VENDO CASA 4 departamentos terraza 6 habitaciones, tiendas. Ref. Pacajes Nº. 12 (31/86085)

Empleados

COCINERA COMPETENTE precisamos BUEN SUELDO Referencias teléfono 82829 y 52178 (R).

URGENTE se necesita una EMPLEADA cama adentro BUEN SUELDO. Referencias Francisco de Miranda Nº. 2009 esquina Villalobos teléfono 42747 (R).

Animales

SE VENDE CACHORRITOS COOCKER SPANIEL Referencias Francisco de Miranda Nº. 2009 esquina Villalobos teléfono 42747. (R).

Ofertas especiales

VENDO HELADERA industrial teléfono 62514 (24-2/85842

NIKON F2 Vendo cámara fotográfica Nikon F2 lentes teleobjetivo 300 mm. micro-Nikon 55mm Ref. Teléfonos en horas de oficina 40460-54702 (G.G).

Ropas

SE VENDE ABRIGOS DE MUJER Y HOMBRE modelos especiales. Ref. Francisco de Miranda Nº. 2009 esquina Villalobos de horas 9.00 a 12.00 y 18 adelante, teléfono 42747 (R).

Muebles

VENDO SILLAS DE COMEDOR. Se rectifican livings antiguos a modernos. trabajo garantizado precios económicos consultas a General Gonzales Nº. 1229 zona San Pedro lado Cine Center (patio) 31-7/R)

Varios

EXTRAVIO La libreta de Ahorro Nº. 550 de Martina Callizaya M. del BANCO DEL ESTADO queda anulada por extenderse su respectivo duplicado (30-3/86074).

- TRAMITAMOS Libretas Militares. Titulos Bachiller Carnet Identidad. Sagárnaga 173 segundo piso OFICINA "4" (30-3/86077)

RECIBIMOS T... CLASE DE TRA... DEL INTERIOR ... REPUBLICA. Esc... "JET" Ayacucho ... 5. Teléfono 23616.

SANTA CR...

EN SANTA CRUZ ... DO terreno y cas... ferencias teléfono ... SANTA CRUZ ... 4/Sept./732206)

COCHABAM...

EN COCHABA... VENDO RESIDEN... "AMPUERO" cor... ción nueva, tres... listo para atender... mes Sr. Napoleón ... puero, de horas 8 a... a 13.30 pm. Calle A... López Nº 6917 teléf... 1125 (20-5 Sept/7319...

EN COCHABAMBA ... en VENTA 650 m2. ... nifica ubicación. E... entre San Martín y ... Mayo, una cuadra ... Colón especial para ... Hotel. Referencias ... 1831 teléfono 25552 ... 2/73208)

BENI

AVISO POR MOTIV... VIAJE se vende en Tr... (BENI), una casa co... talación de abarrot... panadería. Refere... teléfono 963. Trinidad ... 4/).

Banco Minero de Bolivia Aviso de Rema...

EL Dr. FREDY ... TOFLOR ROBSON, ... SEGUNDO DE PART... LO CIVIL DE LA C... ETC.

HACE SABER ... PUBLICO EN GENER... (mediante auto de fs. 3... fecha 14 de agosto de 1... señalado para el verific... remate en subasta públ... concesiones mineras ... Forty"; "John ... dy"; "Lourdes Inés"; ... Aliados"; "Des... Emma"; "Heil Hitler ... Amigos", de propieda... Parte ejecutada, asimi... decreto complementari... jas 31 vta. de fecha 22 d... de 1977, se incluye en el ... ordenado, las conc... mineras: "El Zorro", de ... "Anaconda" de 67 ... "Improvisto" de 180 has. ... das en el Cantón Achir... Provincia Pacajes del ... tamento de La Paz, s... base de Sus. 191.555.72 ... novenla y un mil qu... cincuenta y cinco 72/100 ... americanos) para el d... septiembre del presente, ... 16, con las formalidades ... Por tenerse así ordenad... del juicio civil coactivo ... por el BANCO MINE... BOLIVIA contra ANT... ICHAZO Y OTROS, sobr... de dólares americanos.

Los interesados en ... remate, pueden concurri... y hora indicados a la Trib... Remates del Palacio d... licia, previo empoce del ... Ley en Secretaria del Ju...

Es librado en la ciu... La Paz, a los veintiseis ... mes de agosto de ... vecientos setenta y siet... P.O. del Sr. J. 2º. de P... Civil.

Ante mí: JAVIER ... ARROYO Secretario del ... do 2do. de Partido en lo ...

National ARTE... PARA EL ... DE ... M...

"Para el toque f... de su peinad... Spray LID...

distribuidores en ... el país HOECHS... BOLIVIANA LTD...

Fondo suplementario del FMI favorecerá más a los países ricos que a los pobres

ASHINGTON, 30 (AFP).- Facilidad Witteveen" del Monetario Internacional para ayudar a países con s de balanza de pagos, echa en tal forma que fa- erá a los industrializados de a los del tercer mundo.

lo estimaron hoy aquí los alistas al conocer las siones que dio el FMI al do.

El nuevo fondo, cuyos os se elevarán a unos millones de dólares, está ncipio abierto a todos los ses del FMI que tienen idad de ayuda para iar el déficit de sus pagos nos.

ere para tener derecho al ciamiento suplementario "Facilidad Witteveen", los s que piden la ayuda deben lir con el FMI un acuerdo nadito referente a los niveles levados de sus derechos de normales ante la ins- Plazo.

La conclusión de esos dos va acompañada de diciones impuestas por el que son cada vez más se- a medida que se progresa s niveles de crédito.

Por esta razón los países en de desarrollo utilizan muy mente sus niveles riores de crédito.

Actualmente, 57 países en de desarrollo no ex- adores de petróleo son ses del Fondo Monetario acional por 5.325 millones rechos especiales de giro 5), o sea, poco más de 6.000 es de dólares.

Menos de 20 por ciento de total (1.011 millones de) fue obtenido como crédito ido en las facilidades nor- s.

El resto lo ha sido gracias al anismo de financiamiento spensatorio reservado a los portadores de materias as o gracias a las facili- s petroleras establecidas de a 1976.

Prácticamente todos los de esos países a título de idades normales fueron lados sobre el primer nivel dito cuya utilización es de ó prácticamente automá- porque las condiciones tas por el Fondo son muy veras.

Algunos países han llegado a su segundo nivel pero pue- ser contados con los dedos mano.

Solo, México, concluyó o pasado con el FMI un rato que le dio derecho a los que sobrepasan los dos ros niveles, acompañados secuencia de condiciones veras.

Los gobiernos de los países de desarrollo temen a ado las consecuencias poli- y sociales de las medidas ridad que exige el FMI de acordar grandes cré- y de ahí su reticencia a sobre los niveles elevados.

Los desórdenes que es- on en El Cairo en enero do son ilustrativos, ya que rodujeron a causa de una te alza de precios de los entos, recomendada por el cuando Egipto pidió un cré-

Rodesia fija condiciones para entrega del poder a los negros

SALISBURY, 30 (AFP).- Garantizar la confianza de los blancos, mantener las fuerzas de seguridad actuales y conservar a Rodesia en el campo occidental, fueron las condiciones fijadas hoy aquí por el Primer Ministro Ian Smith para aceptar un acuerdo sobre el conflicto rodesiano.

El plan anglo-norteamericano que vendrán a tratar aquí el jueves próximo el Canciller Británico David Owen y el Embajador de Estados Unidos ante la ONU, Andrew Young, se mantenía oficialmente en secreto, pero se sabe que uno de sus principales puntos prevé el desmantelamiento de las fuerzas rodesianas (ejército y policía), y el desarme de los guerrilleros africanos.

Otra de las previsiones que trascendieron del plan anglo-norteamericano, es la realización de elecciones generales por sufragio universal para establecer un gobierno de mayoría negra en la futura Zimbabwe (Rodesia) independiente.

Smith anunció hace tiempo ya su rechazo a tal idea, como "perjudicial" para el mantenimiento de la confianza de los blancos.

En un discurso radiotelevisado con motivo de las elecciones que se realizarán mañana en Rodesia (con la participación del electorado blanco y solo 7.000 negros, sobre una población africana de seis millones de personas), el jefe del gobierno minoritario blanco reiteró sus condiciones.

"Espero —dijo— que Owen no vendrá a Salisbury con su opinión prefijada, luego de las entrevistas que acaba de mantener en diversos países africanos, ya que pienso someterle a proposiciones muy positivas, conforme a los principios que consideramos fundamentales para todo arreglo".

Luego de acusar a Gran Bretaña y Estados Unidos de querer "tranquilizar" al Frente Patriótico liderado por los dirigentes nacionalistas Joshua Nkomo y Robert Mugabe, para evitar un enfrentamiento Este-Oeste en África Austral, Smith declaró que piensa encarar seriamente "la alternativa práctica de una solución interna, acordada entre los líderes blancos y negros responsables y de buena voluntad".

El principal candidato de Smith para abordar esa "solución interior", es el Reverendo Ndabaningi Sithole, líder nacionalista moderado que recientemente regresó del exilio, luego de haber sido condenado en Rodesia por "terrorista".

Con vistas a probables negociaciones con el gobierno minoritario blanco, Sithole hizo venir del exilio a otros dirigentes de su movimiento, sobre todo Joel Mandaza, secretario general, y Herbert Foya Thompson, tesorero adjunto, quienes regresaron el lunes a Salisbury luego de varios años de exilio en Zambia.

Ambos dirigentes advirtieron contra la intransigencia sobre la cuestión del sufragio universal, mientras otro líder moderado, el Obispo Abel Muzorewa, reafirmó igualmente hoy que ello debe constituir la base de todo eventual acuerdo.

En cuanto a los comicios de mañana miércoles, nadie duda ba que los electores blancos darán un nuevo mandato a Smith, pero de ninguna manera, como lo subrayó el propio Primer Ministro en su discurso de hoy— un "cheque en blanco".

CONVERSACIONES.- Dar Es Salaam, Tanzania, 30 (AP).- El embajador estadounidense ante las Naciones Unidas, izquierda, Andrew Young, y el Canciller británico, David Owen, al centro, sonríen mientras conversan con el Presidente de Tanzania, Julius Nyerere, en la casa de gobierno de esta capital, durante la reunión que los tres realizaron hoy sobre el futuro de Rodesia. (Radiofoto AP)

ASOCIACION DE FUTBOL DE LA PAZ

COLEGIO DE ARBITROS

Por determinación del Consejo Central y en estricto cumplimiento de lo que disponen los Artículos 8°, inciso h) y 84, inciso a), se invita a todos los ARBITROS DE FUTBOL, a presentar sus solicitudes de afiliación hasta el día JUEVES 1°. de septiembre a horas 19:00; con cuyo requisito se procederá a la reorganización de los cuadros referles de la institución, para de inmediato designarse a las autoridades que controlarán los encuentros del Campeonato Oficial de 1977.

EL COLEGIO DE ARBITROS

La Paz, agosto de 1977.

MINISTERIO DE PREVISION SOCIAL Y SALUD PUBLICA

AMPLIACION A LA CONVOCATORIA A PROPUESTAS Nº. 26/77

Por disposición del señor Ministro de Previsión Social y Salud Pública, se amplia la Convocatoria a Propuestas para la provisión de los siguientes Items:

1.- Provisión de Especialidades Farmacéuticas nacionales

2.- Provisión de Especialidades Farmacéuticas, materiales de curación y cirugía de uso hospitalario para importación directa.

Debiendo las firmas interesadas presentar sus propuestas en sobre cerrado y lacrado con estricta aplicación a los requisitos legales exigidos por Decreto Supremo de 22 de Mayo de 1939, en la Secretaria de la Dirección Nacional Administrativa, hasta el día 10 de septiembre próximo, (horas 16 p.m.), debiendo recabar los pliegos de especificaciones y listados de la misma Secretaria.

La Paz, 30 de agosto de 1977

Lic. Demetrio Rocha Sánchez
DIRECTOR NACIONAL ADMINISTRATIVO

COMPRO TERRENO EN EL ALTO

Se necesita un terreno de 5.000 á 7.000 mts.2 útiles sobre rutas a Oruro o Viacha, cerca a la Aduana.
Pago al contado. Referencias Telf. 21737 (hrs. de oficina).

INVITACION

CUERPO DE GENERALES Y ALMIRANTES DE SERVICIO PASIVO

El Directorio de la Institución, se complace en invitar muy cordialmente a los señores Generales y Almirantes del servicio pasivo y sus dignisimas esposas, al acto social que con motivo de la posesión del Directorio elegido para la gestión de 1977-1978, el mismo que se realizará a horas 20.00 del 2 de septiembre del próximo en el local de la "Unión de Militares en Retiro" (calle México).

Se agradecerá su gentil asistencia. No circulan invitaciones especiales.

La Paz, Agosto 1977.

EL DIRECTORIO

HISTORIETAS

JUSTO Y FRANCO

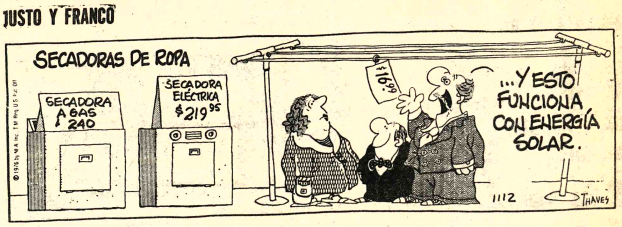

ENCANTOS

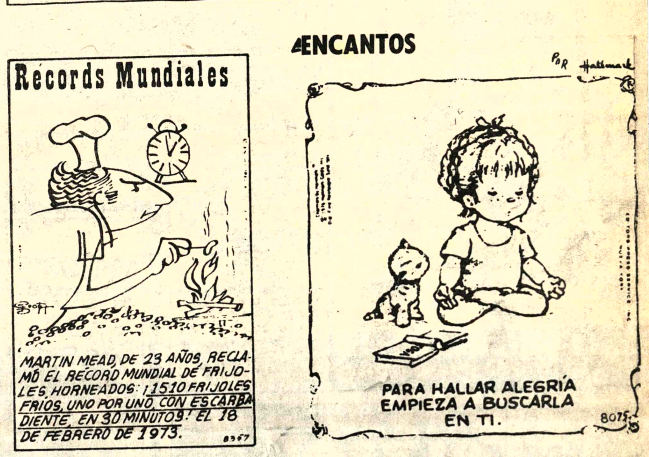

EL DETALLE QUE FALTABA

FULGENCIO

RAMONA

DR. MERENGUE

TREMEBUNDA

GRACIELA

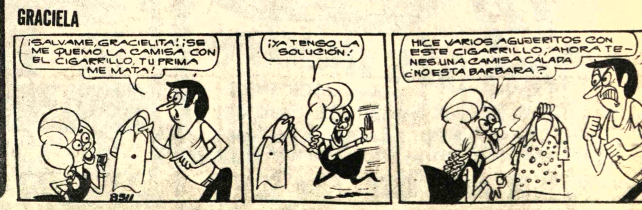

Se necesita

UNA SEÑORITA DACTILOGRAFA CON CONOCIMIENTOS DE CONTABILIDAD.

ENTREVISTAS: Edif. SAENZ Av. Camacho Nº. 1377. 7º Piso. Of. 1 y 2.

NUNCA ANTES SE FILMO UN WESTERN DE MAYOR IMPACTO

La cowvoy mas cruel y sangrienta del cine Hindu

LA PISTOLERA NO PERDONA

TODO PUBLICO

DIRECCION K.S.R. DOSS

HOY ESTRENO CINE EBRO

Solo 3 dias en cartelera

16 DE JULIO Tel 22191

Matinée y Tanda "CHUQUIAGO" (May. de 14 años) además "BOLIVIA AÑO DEL DEPORTE" Noche Premier de Gala de la película "NACE UNA ESTRELLA", Matinée 10.50 y 12.50, Tanda y Noche 12.50 y 14.50.

6 DE AGOSTO Tel. 23829

Matinée Hs. 15.45 Tanda 18.45 y Noche 21.45. ULTRAJE A LA INOCENCIA (May. de 18 años) Actualidades Mundiales Nº. 32 y el documental BOLIVIA AÑO DEL DEPORTE. Matinée 7.50 y 9.50, Tanda y Noche 9.50 y 11.50.

UNIVERSO Tel. 42660

Matinée Tanda y Noche PECADO VENIAL (May. de 21 años)

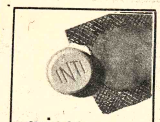

gripes resfrios .. viene bien

ANTIGRIPAL COMPUESTO

16 DE JULIO Tel 22191

Matinée y Tanda "CHUQUIAGO" (May. de 14 años) además "BOLIVIA AÑO DEL DEPORTE" Noche Premier de Gala de la película "NACE UNA ESTRELLA", Matinée 10.50 y 12.50, Tanda y Noche 12.50 y 14.50.

6 DE AGOSTO Tel. 23829

Matinée Hs. 15.45 Tanda 18.45 y Noche 21.45. ULTRAJE A LA INOCENCIA (May. de 18 años) Actualidades Mundiales Nº. 32 y el documental BOLIVIA AÑO DEL DEPORTE. Matinée 7.50 y 9.50, Tanda y Noche 9.50 y 11.50.

UNIVERSO Tel. 42660

Matinée Tanda y Noche PECADO VENIAL (May. de 21 años)

gripes resfrios .. viene bien

ANTIGRIPAL COMPUESTO

ademas noticiero Alemán EL MUNDO AL INSTANTE. Matinée 9.50 y 7.50, Tanda y Noche, 11.50 y 9.50.-

ROBY Tel. 62135

LA FURIA DEL DRAGON (T.P) ademas Noticiero Aleman EL MUNDO AL INSTANTE. Matinée 7.50 y 5.00, Tanda y Noche 9.50 y 5.50.

PARIS Tel. 29704

Matinée, Tanda y Noche, LA PRESIDENTA MUNICIPAL (T.P.) además Noticiero alemán EL MUNDO AL INSTANTE. Matinée, Tanda y Noche 7.50.-

SCALA Tel. 23535

Matinée Tanda y Noche ¿QUIEN ERES? (Pacto con el Diablo) May. de 18 años. Matinée 10.50 y 12.50, Tanda y noche 12.50 y 14.50

NOBEL

Matinée y tanda dobles.- "AMIGOS - LOS MERCENARIOS" Noche "LOS MERCENARIOS" (Censura 18 años) Matinée, Tanda y Noche 7.50.

HOY CINES TV

EBRO

Matinée y Tanda. CORTOS- LA PISTOLERA NO PERDONA" (T.P.) Noche "LA PISTOLERA NO PERDONA (T.P). Matinée 5.50 - 4.00, Tanda y Noche 6.50 y 5.00.

MEXICO

Matinée y Tanda dobles "5 DEDOS DE FURIA- TE NECESITO TANTO AMOR" Noche "TE NECESITO TANTO AMOR (T.P.) Matinée 7.50 y 4.50, Tanda y Noche 8.00 y 5.00

MURILLO Tel. 52647

Matinée doble EL GENDARME DE SAINT TROPEZ y TARZAN EN EL SAFARI PERDIDO T.P. Tanda doble May. de 18 años LA ESCLAVA y EL GENDARME DE SAINT TROPEZ. Noche May. de 18 años. LA ESCLAVA y EL ESPEJO DE ALEMANIA 18 años Matinée 5.50 y 4.- Tanda y Noche 6'y 4.50.

CENTER Tel. 22026

Matinée doble LA POSADA DEL DRAGON y EL ESPADACHIN DE LA MUERTE. Tanda doble LA POSADA DEL DRAGON y VILLA DELICIA Noche "VILLA DELICIA May. de 21 años Matinée 5 y 4.- Tanda y Noche 6 y 4.50.-

AVENIDA Tel. 25409

Matinée, Tanda y Noche LA ULTIMA VUELTA Censura 18 años además noticiero NODO. Matinée 7.50 y 9.50, Tanda y Noche 9.50 y 11.50.

MADRID

Matinée Tanda dobles MORIR MIRANDO AL MAR y EL CIUDADANO SE REBELA Censura 18 años Noche DOS AMORES EN CONFLICTO y CORTOS Sólo May. de 21 años. Matinée 5.00 y Tanda y Noche 5.50.

IMPERIO Telf. 40451

Matinée doble EL BRUTO LEOPARDO – EL ESPECIALISTA, Tanda y Noche Dobles NADA y EL BRUTO LEOPARDO, Matinée 5.50 y 4.- Tanda y Noche 6 y 4.50.

17.00 El festival de Loopy
17.30 Toda la gente.
18.35 Noticias
18.40 La familia "Partridge"
19.10 Noticias
19.15 Ajedrez
19.30 Marionetas
19.50 Noticias
19.55 Sendas del Oeste
20.20 El Show de la Pantera Rosa
20.35 Noticias
20.45 Impacto en el deporte
21.00 Las Olimpiadas
22.05 Telenovela "La caldera del diablo"
23.00 Noticias
23.05 M.A.S.H.
23.35 Síntesis informativa
23.45 Cierre emisión.

BOLIVAR Tel. 25051

Matinee Tanda y Noche AMIGOS Y AMANTES 18 años y NOTICIERO NODO Matinée, Tanda y Noche 7.50.

VARIEDADES Tel. 24071

Matinée doble CAPULINA CONTRA LAS MOMIAS y OPERACION YACUSA (T.P). Tanda doble OPERACION YACUSA y LOS PERROS DE PAJA (Censura 21 años) Noche LOS PERROS DE PAJA (Censura 21 años) y PROGRAMA DE CORTOS Matinée 5.50 y 4.00, Tanda y Noche 6 y 4.50.-

SAN CALIXTO

Matinée, Tanda y Noche dobles JOHN EL ESCANDALOSO y LOS HIJOS DE MATA HARI Matinée, Tanda y Noche 5.-

BUSCH

Matinée, Tanda dobles GOLPE BAJO y EL PEQUEÑO HOOD Noche doble BAJO y OLGA LA HIJAQUELLA PRINCESA (estrictamente prohibido menores de 21 años)

ESMERALDA

Matinée y Tanda MASCARA DE SANGRE POSADA DEL DRAGON Actualidades Francesas JUEGOS DE A (mayores de 21 años) 5.50 Tanda y Noche 6.-

HANSA
Sinónimo de Confianza

Música culta en C
Hs. 21.30
- Valses - Polkas
Johan-Joseph Straus
- Cuarteto para cuerd
1 en F a mayor.-
Beethoven.
Venga al mundo
Marlboro

POLYBOL LTDA

LA MEJOR FABRICA DE POLIESTER EN BOLIVIA

DIRECCION DE OSCAR ULLOA

PRESENTA:

MARCELINO PAN Y VINO

Su bondad y fé lo hicieron hablar con EL

PRODUCIDA POR
OSCAR ULLOA
y MAC DELOZIER

VERSION DEL EXTRAORDINARIO CUENTO DE
JOSE MARIA SANCHEZ SILVA

CON LAS PRIMERAS FIGURAS DEL TEATRO, CINE, TELEVISION Y RADIO

OSCAR ULLOA (actor mexicano) " RODOLFO SERRANO " JORGE EXENI "RAFO MORI " ALFONSO ROSSELL " JUAN CARLO LOPEZ en el papel especial de Marcelino (Alumno del taller nacional de teatro infantil del I.B.C.)

- FREDDY CANO EN LA VOZ DE CRISTO
- MUSICA DE ADRIANA A. DE SAN MILLAN.

NO PIDA POLIESTER PIDA POLYBOL LTDA

AGENCIAS: COMERCIO 815, SAGARNAGA 352 Y EN TODO EL PAIS

TEMPORADA DE BONDAD EN EL "TEATRO MUNICIPAL" DEL 2 al 7 DE SEPTIEMBRE

El libro más leido del momento se convierte ahora en la película más impactante

Solamente tiene 14 años. Pero ya está aprendiendo mucho sobre la vida... Y en la forma más terrible!!!

2ª SEMANA

LINDA BLAIR la estrella de "EL EXORCISTA"

Ultraje a la Inocencia

ANDINA

Dirigida por DONALD WRYE – Color

SOLO PARA MAYORES DE 18 AÑOS

HOY Cine 6 de Agosto

Hay "máquinas" que los hombres no pueden manejarlas... "Ella" era una de ellas...

Regresó del combate en busca de amor y paz y encontró otra clase de guerra...

MAYORES DE 18 AÑOS

LA ULTIMA VUELTA

Corporación Americana J. G. V.

ROBERT FULLER
SHERRY BAIN
TONY RUSSEL

BURT TOPPER - CHARLES HANAWALT - BURT TOPPER - HARLEY HATCH

COLOR

AMERICAN INTERNATIONAL

HOY ESTRENO Gran Cine Avenid

USTED JAMAS LOS OLVIDARA!!

LA TERNURA DE SUS ROSTROS CONMOVERA SU CORAZÓN...!

14 niños sin madre

con JACK WILD

Tune BROWN · Liz EDMISTON · Diana BEEVERS · Cherill HALL

Dirección: David HEMMINGS · DANAVISION~EASTMANCOLOR

OTRO SENSACIONAL IMPACTO DE "INCOFISA"

Y PRONTO GRAN SUCESO Cine SCALA

Un nuevo tipo de Aventuras con Intriga y Peligros Mortales... Acción y emoción Explosivas...

PERSEGUIA A LOS GITANOS EN

DUELO SANGRIENTO

DISAS

ALISTAIR MACLEAN'S "CARAVAN TO VACCARES" · CHARLOTTE RAMPLING · DAVID BIRNEY with MICHEL LONSDALE · and MARCEL BOZZUFFI · MANITAS DE PLATA · Also Starring MICHAEL BRYANT

TECHNICOLOR

MAYORES DE 14 AÑOS

MAÑANA Estreno Cine Monumental Roby

GRAN PREMIER de GALA

HOY NOCHE I-Hs. 21:3

Auspicia: Asociación de Damas Diplomáticas y Extranjer

El contraste de dos vidas unidas por el amor una en pleno ocaso y la otra en pleno ascens

NACE UNA ESTRELLA

DISAS

MAYORES DE 18 AÑOS

A First Artists Production. A Warner Communications Company

CINE 16 DE JULIO

Parlamentarios brasileños se pronunciaron sobre el fútbol

BRASILIA, 30 (LATIN)-- parlamentarios opositores ovieron aquí que la desor- ización existente en el fútbol l representa "una amenaza participación de Brasil en la ima copa del mundo". Los Senadores Evelasio Vieira e Itamar Franco, del Movimiento Democrático Brasileño (MDB), se entrevistaron hoy con el presidente del Fluminense, Francisco Horta, para buscar una fórmula de superar los problemas existentes en el fútbol de Brasil.

Señalaron que prácticamente todos los campeonatos regionales tienen cuestiones pendientes en la justicia, la violencia es un hecho constante en los torneos, y Brasil ha tenido sucesivamente mediocres desempeños en las competencias internacionales de deportes aficionados en que participó.

Horta demandó recientemente, en una entrevista concedida a un diario de Río de Janeiro, la "vuelta del estado de derecho al fútbol", protestando contra la presencia de militares en todos los puestos directivos del deporte brasileño.

Propuso además su propio nombre para sustituir en la Presidencia de la Confederación Brasileña de Deportes (CBD)al Almirante Heleno Nuñes.

Las declaraciones de Horta fueron recibidas con desagrado por los dirigentes de la CBD y del Consejo Nacional de Deportes (CND). El Almirante Nuñes llegó a afirmar que "los militares volverán a los cuarteles cuando los jueces vuelvan a los tribunales", refiriéndose a Horta, quien es juez en los Tribunales de Justicia Ordinaria.

TERMINA EL GRAN PREMIO.- Los coches largando en El Alto de La Paz el Gran Premio 1977. Hoy retornarán sólo doce de los 45 que salieron hace diez días. Habrá que buscar causas del alto porcentaje de abandonos.

Cerrarán hoy la carretera Oruro-La Paz por Gran Premio

La Dirección General de ansito ha emitido el siguiente unicado:

La Jefatura Departamental tránsito, comunica a los se- s propietarios, conductores suarios de vehículos mo- ados en general, que por la lización de la Carrera omovilística denominada RAN PREMIO NACIONAL ESIDENTE HUGO BANZER SUAREZ" que culmina el día miércoles 31 de los corrientes en su última etapa: Cochabamba La Paz; se ha determinado las siguientes disposiciones:

1.-CIERRE DE LA CARRETERA LA PAZ -ORURO

Se dispone el cierre de la Carretera La Paz- Oruro a partir de las CERO HORAS del día 31 de agosto de 1977, hasta una hora despues de la partida del último

2.- RECOMENDACION

No obstante que el personal ha sido instruido para tomar todas las providencias de seguridad y evitar los riesgos propios de esta clase de competencias, se recomienda al público en general acatar las disposiciones que impartan las autoridades policiales destacadas a lo largo de la ruta.

LITORAL CAMPEON DE SEGUNDA "B".- Tras derrotar por 9 goles a 2 al representativo de Atlético La Paz, el pasado sábado, el representativo del club Litoral se coronó campeón de la Segunda "B" del fútbol local con 16 puntos. En la fotografía el equipo de la clásica vuelta olímpica junto a su presidente el Cnl. Julio Lara Salazar.

Dictarán conferencia deportiva 3 chilenos

Hugo Villarroel, Zenón Valenzuela y Guillermo Santa María, técnicos de nacionalidad chilena, dictarán hoy una conferencia destinada a profesores de Educación Física y entrenadores de atletismo.

La conferencia se cumplirá desde las 19.30 horas de hoy en el auditorio de la Casa Social del Maestro.

El acto tiene el patrocinio directo de la Asociación de Jueces de Atletismo de La Paz.

Bolivia participará en los Juegos Policiales

Los Segundos Juegos Deportivos Policiales Sudamericanos se realizarán en Santiago de Chile del 20 al 31 de octubre próximo, de acuerdo al convenio de junio de 1976 en oportunidad de los primeros, efectuados en esta ciudad.

Atendiendo a la invitación cursada por el General César Mendoza Durán, General Director de Carabineros y Miembro de la Junta de Gobierno de Chile, el Coronel Lino Perez Estrada, Comandante General de la Policía Nacional de Bolivia, envió la nota de estilo aceptando la participación de nuestro país con delegaciones de la Academia Nacional de Policías en las disciplinas de Tiro y Basquetbol, estando en estudio intervenir en competencias de Judo. A este efecto, el Comando General impartió las instrucciones necesarias para la preparación y viaje de los Caballeros Cadetes de nuestro Primer Instituto de formación profesional policial.

Con motivo del Aniversario de la Benemérita Guardia Civil de la hermana República del Perú, el Comando General de la Policía Nacional envió el siguiente radiograma:

"COMANDO GENERAL POLICIA NACIONAL - 30 VIII-77.- Stria Gral. 0131- GRAL GASTON ZAPATA DE LA FLOR--- DIRECTOR GENERAL GUARDIA CIVIL.- LIMA PERU.- STRIA GRAL 54/77 OCASION BENEMERITA GUARDIA CIVIL SU DIGNO CARGO CELEBRA NUEVO ANIVERSARIO AL SERVICIO SOCIEDAD. PERMITOME EXPRESAR NOMBRE POLICIA BOLIVIANA Y MIO PROPIO SINCERA Y CORDIAL FELICITACION FORMULANDO VOTOS POR CONSTANTE PROGRESO Y SUPERACION COMO INSTITUCION CONSAGRADA GARANTIZAR ORDEN PAZ TRABAJO Y BIENESTAR ESE NOBLE PAIS HERMANO STOP AUGURIO QUE RELACIONES NUESTRAS INSTITUCIONES SE MANTENGAN SIEMPRE MARCO CORDIALIDAD FRATERNIDAD Y COOPERACION MUTUAS ATENTAMENTE .- CNL. DESP. LINO PEREZ ESTRADA .--COMANDANTE GENERAL POLICIA BOLIVIANA".

Fútbol peruano pod participar en Jueg

LIMA, 30 (AFP .)-- El fútbol peruano podrá concurrir a los Juegos Bolivarianos de La Paz, en octubre próximo, admitió el Presidente de la Federación Peruana de Fútbol, Alvaro Valdivia.

"De cambiar nuestros planes, expresó podríamos recurrir a los clubes Alianza Lima o Sporting Cristal para que nos presten sus equipos de reserva que serían reforzados".

Un vocero del Instituto Nacional de Recreación Educación Física y Deportes, máxima autoridad deportiva del país, dijo que se gestiona ante la Federación para que revise su decisión anterior.

Esta había informado hace unas semanas que no enviará su equipo a Bolivia porque no tiene

Liga Profesional al plano del inf

Mediante comunicación, los clubes integrantes de la Liga Profesional de Fútbol hacen saber lo siguiente:

"Los Clubes The Strongest, Bolivar, Always Ready y

Municipal, co
1°.-Ante di
periodísticas d
saber a la opi
estas Institucio
momento, desea
del infundio, a
tendenciosas o
misma. No ha
lanzarán sindica
hadas.

Solo se basará
y en hechos ir
comprobados.

2°.-Toda inf
parte de estas Ins
rá proporcionada
través del señor F
Leniz. Otra versi
responsabilidad pe

La Paz, 30 de Ago

Por los cuatro Club

Dr. Germán Jordá

Venezuela campeón de latinoamericano: box

CARACAS, 30 (LATIN).- Venezuela se clasificó campeón del trigésimocuarto campeonato latinoamericano de boxeo amateur, al conquistar ocho de las once medallas de oro que se disputaron anoche en la última jornada de ese torneo.

En segundo lugar se clasificó Perú, pero obtuvo tres medallas de oro, dos de plata y tres de bronce.

Brasil, que era uno de los favoritos para disputar el título a Venezuela, quedó en un opaco tercer lugar, consiguiendo tres medallas de plata y una de bronce.

En la división minimosca, el venezolano Arcadio Ramos venció en desiscida pelea por decisión dividida 3-2 al mexicano Gilberto Sosa. El mexicano escuchó la cuenta de protección en la primera vuelta, luego de haber sido derribado por el piso del local.

En mosca, el venezolano Carlos Alvarez, uno de los mejores boxeadores del torneo, derrotó por decisión unánime (5-0) al mexicano Gilberto Román; mostrando un excelente estilo sobre el cuadrilátero.

En la categoría gallo, el venezolano Bernardo Pinango obtuvo un fácil triunfo por nocaut técnico frente al peruano Richardson Abad, a quien derribó dos veces en el primer asalto. El árbitro detuvo la pelea al observar una herida del peruano debajo de su ceja izquierda.

En la división pluma, el venezolano Carlos Pinango se sobrepuso a una cuenta de protección en el primer asalto y se acreditó una difícil pelea por decisión de 4-1 frente al chileno Juvenil Lorca.

En liviano, y luego de una pelea tediosa Agustín Zamora conquistó otra medalla de oro para Venezuela, venciendo por decisión unánime al chileno Iván Corrales.

En la categoría welter junior, Ildemar Paisan siguió la hilera de triunfos de los venezolanos, venciendo también por decisión unánime al peruano Alberto Estrada.

En la división welter, el peruano Carlos Burga triunfó por decisión dividida frente a Claudio Pereira, de Brasil.

En mediano junior, Perú ganó su segunda presea dorada por intermedio de Luis La Madrid, al derrotar por decisión de 3-2 al brasileño Francisco de Jesús, en un combate cuyo fallo fue reprobado por el público.

El venezolano Alfredo Lemus, uno de los púgiles amateurs con mayor experiencia internacional, se impuso en la categoría de los medianos al no presentarse su rival, el argentino Juan Roldán, por impedírselo una lesión en su mano derecha.

Alberto Juant está en Dusse

"DUSSELDORFF (AFP).- El cubano Juantorena y el ne John Walker foeron primeros atletas obser esta ciudad, donde pecialistas de todas las son esperados para la mundo de atletismo disputará del 2 al 4 tiembre en el estadio loc

Juantorena fue en M doble campeón olímpico d 800 metros llanos y po récord mundial de 800 m en tanto que Walker ganó dalla dorada de los 1500, bién en los Juegos del año do en Canadá.

Importante Empresa necesita

DEPOSITOS GRANDES

Que reunan condiciones para almacenamiento de productos alimenticios en las ciudades de La Paz y Oruro.

Especificar dimensiones del local (largo, ancho y alto), dirección, características del techo, piso y puertas (dimensiones).

Los interesados deberán presentar sus propuestas hasta el día 7 de Septiembre de 1977 a Casilla 1951, Santa Cruz.

Teléfono 2-1465. Rótulo: OFERTA DE DEPOSITOS.

COBEE

Cía BOLIVIANA DE ENERGIA ELECTRICA S.A. Subsidiaria Planet S.A.

Para mejorar el servicio que le presto debo efectuar los siguientes CORTES DE ENERGIA ELECTRICA

JUEVES 1º 9-77

Zona: SOPOCACHI de hrs. 13.30 a 16.30 quedando sin energia las siguientes calles: ABDON SAAVEDRA desde R. Gutiérrez hasta Chaco. FERNANDO GUACHALLA desde J. Reseguin hasta Abdón Saavedra, J. RESEGUIN desde Chaco hasta R. Gutiérrez.

CONSTANCIO, agradece su cooperación comprensión.

Secretaria Ejecutiva

SE REQUIEREN LOS SERVICIOS DE UNA SECRETARIA CON CONOCIMIENTOS DE CONTABILIDAD Y MANEJO DE KARDEX. ENVIAR SOLICITUDES A DEPARTAMENTO DE VENTAS - CASILLA 4818 - LA PAZ - INDICANDO PRETENSIONES DE SUELDO.

EL SINDICATO DE TRANSPORTE PESADO A LARGA DISTANCIA

FELICITA:

A LOS ORGANIZADORES Y CORREDORES DEL GRAN PREMIO NACIONAL "PRESIDENTE HUGO BANZER SUAREZ", YA QUE GRACIAS A ESTAS COMPETENCIAS AUTOMOVILISTICAS SE MEJORAN LAS CARRETERAS QUE UNEN A LOS DEMAS HERMANOS DEPARTAMENTOS. LA REALIZACION MAS A MENUDO DE ESTAS COMPETENCIAS AUTOMOVILISTICAS DETERMINA QUE EXISTA UNA MAYOR Y PERMANENTE ATENCION DE LAS CARRETERAS QUE VERTEBRAN AL PAIS.

La Paz, Agosto 30 de 1977.

Macario Riveros O.
COORDINADOR

Eduardo Aquize V.
COORDINADOR

MINISTERIO DE PREVISION SOCIAL Y SALUD PUBLICA

DEPARTAMENTO DE ARQUITECTURA

SEGUNDA CONVOCATORIA A PROPUESTAS No. 28

AMPLIACION DE OBRAS EN LA UNIDAD SANITARIA DE TUPIZA

Por disposición del señor Ministro de Previsión Social y Salud Pública, se convoca por segunda vez a las Empresas Constructoras de Segunda, Tercera y Cuarta categoría legalmente constituídas y debidamente inscritas en la Cámara Boliviana de obras en la UNIDAD SANITARIA DE TUPIZA del Departamento de Potosí y esta ciudad.

Los planos, pliegos de especificaciones técnicas y administrativas y otros informes complementarios serán proporcionados en la Secretaria de la Dirección Nacional Administrativa, previo pago de $b. 300.oo. Debiendo presentar las Propuestas previo cumplimiento de los requisitos legales estatuidos por el Decreto Ley Nº 10120 relativos a licitaciones públicas, hasta el día 15 del mes de septiembre próximo, (horas 46. p.m.) en la misma Secretaria.

La Paz, 30 de agosto de 1977

Lic. Demetrio Rocha Sánchez
DIRECTOR NACIONAL ADMINISTRATIVO

VARILLAS PARA TOMA DE TIERRA COPPERWELD

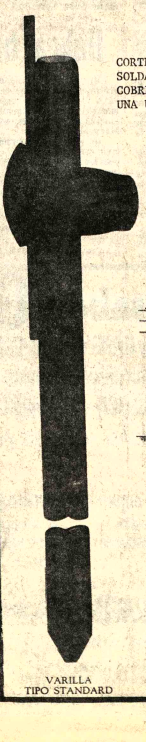

VARILLA TIPO STANDARD

CORTE TRANSVERSAL MOSTRANDO LA SOLDADURA POR FUSION ENTRE EL COBRE Y EL ACERO PARA FORMAR UNA UNION PERMANENTE Y CONTINUA

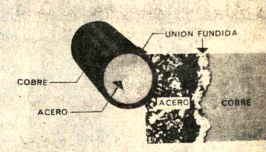

TOMAS DE TIERRA COPPERWELD

DONDE SEA PRECISO INSTALAR UNA TOMA D TIERRA, UTILICE LAS GENUINAS VARILLAS

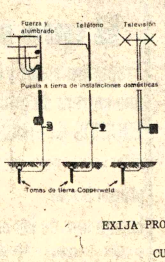

PROTECCION EN SISTEMAS DE COMUNICACI Y DISTRIBUCION DE ENERGIA ELECTRICA

EXIJA PRODUCTOS COPPERWELD LEGITIMOS

CUIDADO CON LAS IMITACIONES

DISTRIBUYE

HILLER & CIA. LTDA.

Teléf. 2-2557 Casilla 370 Telex: HILCRUZ BX

SANTA CRUZ - BOLIVIA

PRESENCIA
Deportes
La Paz, Bolivia, miércoles 31 de agosto de 1977.

EURO VIMIN
INTI
NEUROTONICO
RECONSTITUYENTE
BIOLOGICO

este bebé usa
NENE-DENT
Para la dentición del bebé

Clasificación general

Pilotos	Coche Nº.	Tiempo Total Empleado	Promedio Gral. Kms. h.
ar Hubner	1	29h.23'43"24/100	97.269
in Franulic	14	30h.48'48"80/100	94.177
aid Jotfré	8	31h.08'22"02/100	91.813
ay Prieto	27	31h.41'12"12/100	90.227
on Zenteno	43	33h.28'16"13/100	85.417
ardo Paita	35	33h.33'33"16/100	85.193
anor Colque Ventura	17	33h.35'19"11/100	85.118
achón" Aliaga	15	35h.10'07"83/100	81.293
ardo Cortez	37	36h.00'16"19/100	79.507
ya Exeni	24	36h.46'47"51/100	77.733
as Baracatt	42	36h.36'11"96/100	72.191
rlos Santos	28	40h.02'43"23/100	71.390

Hubner rumbo a la hazaña en 9a. etapa

Finalizará hoy el Gran Premio 1977

UNA HAZAÑA.- Dieter Hubner ha ganado las ocho etapas que se llevan disputadas hasta ahora en el Gran Premio de automovilismo y esta es una verdadera hazaña, no sólo en Bolivia sino en cualquier parte del mundo.

Dieter Hubner ganó de principio a fin y sin mayores apremios la octava y penúltima etapa del Gran Premio Nacional de Automovilismo "Presidente Hugo Banzer Suárez", entre las ciudades de Santa Cruz y Cochabamba.

El piloto del coche Nº. 1, que se constituye en el protagonista principal de la competencia, ganó todas las etapas disputadas y tiene las mayores probabilidades de lograr un verdadero record en el historial de grandes premios automovilísticos. Contrariamente a lo esperado por la gran ventaja que le lleva al segundo, en sentido de que cuidaría su máquina y el tiempo acumulado, continúa marcando el ritmo de la carrera sin adversarios que lo exijan.

En la etapa de ayer, Hubner a la altura de Samaipata había registrado el mejor tiempo aventajando a R. Jofré en 2 minutos 54 segundos, mientras que éste superaba por sólo 14 segundos a Franulic, ubicándose cuarto K. Prieto.

Por Comarapa, Hubner se mantenía puntero en la ruta, y en el tiempo ampliando su ventaja sobre el segundo en 6 minutos 5 segundos, mientras que Franulic avanzó al segundo lugar desplazando al tercero a R. Jofré por una diferencia de 1 minuto 58 segundos, manteniéndose en el cuarto puesto K. Prieto.

Por Pojo, siguió sacando más diferencia Hubner a sus inmediatos escoltas. A Franulic los superaba por 9 minutos 57 segundos y éste a Jofré por 1 minuto 47 segundos. K. Prieto mantenía la regularidad en su marcha en el cuarto lugar.

En Tiraque se mantuvo casi la misma diferencia entre Hubner y Franulic, 9 minutos 10 segundos, mientras que el piloto del coche Nº. 14, aventajaba a Jofré en 3 minutos 29 segundos. Prieto conservó su cuarta ubicación y Paita la quinta.

Por Epizana, Hubner amplió su ventaja a 11 minutos 28 segundos sobre Franulic y éste superaba por 2 minutos 7 segundos a Jofré. Las posiciones se mantuvieron inalteradas en los 5 primeros puestos hasta llegar a Cochabamba.

Hubner ingresó a la ciudad del Valle a las 11h. 29' 08" 19/100 empleando en la etapa un tiempo de 4h. 29' 08" 19/100 a un promedio de velocidad de 111.068 Km/h. Segundo se clasificó Armin Franulic con 4h. 38' 27" 78/100 tercero Ronald Jofré con 4h. 42' 52" 27/100, cuarto Kenny Prieto con 4h. 51' 26" 54/100 y quinto Ricardo Paita con 4h. 59' 40" 91/100.

8a. etapa: Santa Cruz-Cochabamba

Clasificación	Piloto	Coche Nº.	Tiempo Empleado	Promedio Kms.h.
1º	Dieter Hübner	1	4h.29'08"19/100	111.468
2º	Armin Pranulic	14	4h.38'27"78/100	107.734
3º	Ronald Jotfré	8	4h.42'52"27/100	106.055
4º	Kenny Prieto	27	4h.51'26"54/100	102.936
5º	Ricardo Paita	35	4h.59'40"91/100	100.106
6º	Nicanor Colque Ventura	17	5h.00'29"35/100	99.843
7º	Milton Zenteno	43	5h.12'41"91/100	95.939
8º	"Cachón" Aliaga	15	5h.16'53"86/100	94.668
9º	Ricardo Cortés	37	5h.18'57"74/100	94.055
10º	Carlos Santos	28	5h.43'51"25/100	87.246
11º	Maya Exeni	24	6h.24'09"96/100	78.091
12º	Elias Baracatt	42	7h.33'17"42/100	66.183

Colegio de Arbitros será reestructurado

Llamarán a nuevas inscripciones

La Asociación de Fútbol de La Paz resolvió reestructurar el Colegio de Arbitros, para lo cual convocará a nuevas inscripciones para todos los postulantes que deseen pertenecer a dicha entidad.

En el Consejo Central reunido anoche, se determinó prescindir de los servicios de los árbitros que resolvieron independizarse de la Asociación. Se explicó que dicha entidad necesita una garantía de los árbitros para la conducción de los encuentros de los torneos oficiales. El Dr. Laquis dijo "Esta es una extraordinaria oportunidad para la renovación de árbitros y que cesa la garantía que como Asociación les brindaba a los de FIFA ya que han dejado de pertenecer a la AFLP".

Por otra parte, se informó que varios árbitros han venido a ofrecer su concurso esperándose contar con el número necesario para controlar los encuentros del campeonato. Asimismo, se contratará a profesores que se hagan cargo del Colegio de Arbitros.

Se programaron partidos correspondientes a los torneos de Primera "A" y Primera "B" y Aficionados, habiendo quedado suspendidos los encuentros de divisiones inferiores.

El domingo, por el campeonato de Primera "A", se enfrentarán a las 13:50 Olimpic-1º de Mayo, y a las 15:50, 31 de Octubre -Chaco.

El sábado, en Primera "B", se enfrentarán a las 12:10 Unión Maestranza- Porvenir, a las 13:50, Independiente Alas - Figaro, y a las 15:50 Litoral-América.

El domingo a las 10:00, Deportivo Lanza-Mariscal Braun, y a las 12:10, Universitario-Atlético La Paz.

El domingo, en la cancha "A" de Calacoto, se disputarán encuentros de Primera Aficionados a partir de las 8:20.

El próximo viernes se realizará una reunión extraordinaria del Consejo Central de la Asociación de Fútbol para considerar la situación del nuevo Colegio de Arbitros. Se dijo que, en caso de no contarse con el elemento necesario, se suspenderían los partidos programados para este fin de semana.

La Asociación de Fútbol de La Paz sufragará los gastos de alquileres del Estadio Luis Lastra, donde se juegan los partidos de Primera "A" y "B", además, liberará a los clubes del porcentaje correspondiente, hasta la finalización del torneo.

El Dr. Laquis prestó amplio informe de la reunión efectuada en Cochabamba, entre las Asociaciones Mixtas, habiendo manifestado que " no fue una reunión de cuatro amigos, sino de cuatro presidentes de Asociaciones".

Están por finalizar dos cursos de tipo deportivo

Con toda normalidad prosiguen, en esta capital los cursos de atletismo y básquetbol programados por la Organización Deportiva Panamericana (ODEPA).

A estos cursos que han concitado marcada expectativa asisten becarios de Ecuador, Bolivia y Chile, quienes acusan ya un alto nivel de conocimiento de acuerdo a las pruebas evaluativas.

El curso de alto nivel de atletismo (saltos) dictado por el instructor polaco Darius Starsinky deberá finalizar mañana, de acuerdo a lo informado a PRESENCIA.

Por otra parte el curso de básquetbol dictado por el mexicano Constancio Córdoba deberá concluir el 2 del próximo mes.

Una vez que el Comité Olímpico Boliviano haga conocer a la ODEPA las listas de asistencia y aprovechamiento de los alumnos de los tres países, será la mencionada entidad internacional la encargada de otorgar certificados a cada uno de los asistentes a estos cursos de alto nivel.

PELICULA

Con los mejores auspicios en tres salas cinematográficas de la capital se viene proyectando un film relacionado con la labor que viene cumpliendo el Comite Organizador con miras a los Juegos Bolivarianos de octubre de este año. El corto metraje relieva las obras de infraestructura deportiva, así como la preparación de los seleccionados nacionales de diferentes disciplinas. La filmación fue realizada por la empresa "PROINCA".

NICANOR COLQUE.- Otro de los pilotos de actuación pareja en el Gran Premio. Está séptimo en la clasificación general. Fue sexto en la etapa de ayer.

AFLP pone en claro un balance económico

El Presidente de la Asociación de Fútbol de La Paz, Dr. Jose Laquis Chequer, ha hecho llegar a PRESENCIA la documentación completa del balance presentado por la Asociación de su presidencia a la Federación Boliviana de Fútbol en fecha 30 de mayo del presente, con el movimiento económico que se registró en la fase eliminatoria del Mundial. De la documentación se desprenden las siguientes conclusiones:

1º.- El memorial de fecha 30 de mayo signado con el Nº 1.- demuestra que en fecha 31 de mayo de 1.977 vale decir hacen tres meses se entregó el balance y la documentación puesta a disposición de la Federación (y originales, ya que entregaron fotocopias) para su respectiva revisión, el sello de Lotería Nacional donde trabaja el Presidente de la Federación.

2º.- La nota signada con el número dos, demuestra que en fecha 15 de junio y al no tener respuesta alguna de la entrega se reiteró el pronunciamiento de la Federación y se insistió en la revisión del balance.

3º.- El comprobante de ingreso de los $b. 500.000.- entregados por el Presidente de la República abonados en la cuenta Selección Nacional demuestra claramente el depósito adjunto al comprobante.

4º.- El balance en su integridad "OJO NO RENDICION DE CUENTAS", donde en la foja Nº 2 del mismo "marcado con rojo" donde aparecen ingresos varios que corresponden a los $b. 500.000.- televisión , y otros.

5º.- En las páginas 3 y 5 del referido balance aparecen las cuentas que adeuda la Federación , que alcanzan a la cantidad de 623.000.-

6º.- El certificado de Promotur es elocuente cuando certifica que la Asociación de Fútbol de La Paz, o su Presidente incluyeron a persona alguna en el viaje a Caracas y Montevideo.

Tenista que cambió de sexo se casará

NUEVA YORK, AGO 29 (AFP).- La jugadora de tenis Renée Richards, que antes era un hombre y se llamaba Richard Raskind, se casará próximamente con el actor Michael Backus, afirmó hoy el diario "New York Post".

Anunciará su noviazgo, según el periódico citado, el jueves próximo, el mismo día en que se enfrentará a la británica Virginia Wade, campeona de Wimbledon, en un partido de la primera ronda del torneo de Forest Hills.

Habrá hipismo sábado y domingo

El sábado y domingo próximos en las pistas del club "Los Sargentos" se cumplirá nuevo concurso de hipismo con auspicios del club militar Mariscal Santa Cruz.

Un total de seis pruebas -- tres por fecha- serán disputadas en la oportunidad por los mejores jinetes de la localidad, tanto del club organizador así como de "los Sargentos".

En la primera fecha se cumplirán estas competencias. Primera prueba.- Recorrido de saltos variados, jinetes mayores. 10 obstáculos en 13 saltos. Altura máxima, 1,10. Espesor máximo, 1,60. Zanja de agua, 2 metros. Clasificación : Tabla "A" 1 desempate contra reloj.

Segunda prueba .- Recorrido de saltos variados, jinetes mayores. 10 a 12 obstáculos. 13 a 15 saltos. Altura máxima, 1,20. Espesor máximo 1,70. Zanja de agua 3 metros

Tercera prueba.- Puerta abierta, jinetes mayores, 12 obstáculos. 14 saltos. Altura máxima, 1,30 . Espesor máximo 1,80. Zanja de agua, 3,50 metros.

El concurso del próximo sábado comenzará a las 15 horas. En la primera prueba intervendrán 14 jinetes, en la segunda 11 y en la última 6.

Saetas y "U" definirán descenso en básquet

Encuentro decisivo, en su afán de eludir el descenso de categoría, será el que esta noche sostengan los quintetos femeninos de Saetas y Universitario por la Primera de Honor del básquetbol local.

Ambos planteles se encuentran empatados en la serie extra que vienen jugando. El primer encuentro lo ganó Saetas. El pasado lunes Universitario se tomó revancha al ganar por 49 a 45.

En consecuencia el cotejo de esta noche será el decisivo y de seguro árduamente disputado.

El partido ha sido programado por el Comité Técnico a las 21 horas y el ingreso al Coliseo Cerrado "Ciudad de La Paz" será completamente gratuito en vista de que no se realizarán partidos preliminares.

PRESELECCIONES

Con toda normalidad continúan preparándose las preselecciones nacionales de básquetbol, damas y varones, para conformar posteriormente las representativos a los VIII Juegos Deportivos Bolivarianos a realizarse en esta capital el próximo mes de octubre.

Los equipos practican bajo la dirección técnica del nacional Mario Orrico. Por las mañanas se realizan cuatro horas de trabajo y por las tardes otro tanto. Se puede apreciar en los deportistas un mejor nivel técnico y físico, pero se deberá trabajar mucho más.

TECNICO MEXICANO

Es posible que en las próximas horas el Comité Organizador de los VIII Juegos Bolivarianos, a sugerencia de la Federación Boliviana de Básquetbol, contrate los servicios del técnico mexicano Constancio Córdoba, quien actualmente viene dictando en nuestro medio un curso de básquetbol en su calidad de instructor del Comité Olímpico Mexicano.

E.Fittipaldi puede reemplazar a Lauda

MARANELLO, ITALIA, 29 (AFP).- El brasileño Emerson Fittipaldi, de 31 años y campeón mundial de automovilismo fórmula uno en 1972 y 1974 es el piloto mejor ubicado para reemplazar al austriaco Lauda cuando el virtual campeón de este año se retire del equipo Ferrari, se afirmó aquí.

RICARDO PAITA.- El piloto tarijeño está sexto en la clasificación general. En la foto aparece cuando llegó a Tarija, a quien representa. (FOTO PRESENCIA DE TARIJA)

Desde la TRIBUNA

Por: Tito de La Viña

Hay que deponer el encon

De la documentación que exhibió la Asociación de Fú de La Paz en PRESENCIA, se puede deducir que los cargos las entidades agrupadas en la Liga Profesional de Fútbol infundados, por cuanto el balance de la gestión de las minatorias del Mundial fue presentado en fecha 30 de mayo.

Posteriormente en fecha 15 de junio, la AFLP reclamó FBF se pronuncie sobre dicho balance. En la documentac figura el ingreso de los 500.000 pesos bolivianos con que Gobierno subvencionó a la Federación y también el total ingresos obtenidos en favor de la Federación Boliviana Fútbol: 950.000 pesos. Por otra parte, consta en un docume avalado por Promotur, que la AFLP no solicitó la inclusión persona alguna a cuenta de la Federación de Fútbol, en viajes para los partidos en el exterior. La documentació según la AFLP está a disposición para la auditoría respectiv

También manifiesta la entidad local del fútbol que ha FBF la que nominó a esa entidad para que se hiciese carge todo el movimiento económico y administrativo de esos p tidos, como aconteció generalmente en gestiones pasad cuando las eliminatorias se jugaron en La Paz.

Todos estos informes deben hacer reflexionar seriame que en la crisis actual, no se pueden lanzar acusaciones estar en condiciones de probarlas y que tales sindicaciones hacen otra cosa que producir mayores brechas en la ya lam table escisión del fútbol nacional. No es momento para a dizar esa crisis y por el contrario es preciso que unos y ot traten de limar asperezas y vayan a un diálogo provech para todos.

Consideramos que deberían ser las entidades jer quicamente superiores y gubernamentales las encargadas buscar acercamientos en lugar de distanciamientos, porque lo contrario la situación se tornará mucho más difícil.

Todos reconocen que el cambio de estructuras es cesario, pero no se pueden justificar actitudes de tipo sectar de encono. Estos factores nunca han sido positivos y no podí servir para llegar a resultados favorables. Si los dirigen hubieran buscado el diálogo y el entendimiento, en estos m mentos no hubiéramos estado con la tremenda crisis actual.

Si las autoridades superiores hubieran buscado ese ac camiento, nada de lo que ahora lamentamos estaría ocurri do. Lamentablemente, nadie quiso ponerse en situac equilibrada, y todos parecieron ver para un solo lado, con lo se precipitó la situación actual. Pero aún es momento de qu que sugerimos se ponga en práctica, porque no podemos así impasibles a este juego de defensa y ataque de los grupos pugna.

Serán las autoridades de la Secretaría de Deportes las tengan que buscar los acercamientos y los caminos para l car las soluciones del caso.

CLASES TIEMPO
PRUEBAS TIEMPO
ESTUDIOS TIEMPO
¡CALCULE!
valorice su tiempo de estudios
y calcule con Rockwell
la calculadora electrónica para
gente activa
Rockwell
CE/C
DEG RAD
SIN-1 COS-1
ARC SIN COS
Elija su modelo en:
HANSA Ltda.
La firma boliviana de confianza
con 70 años al servicio del país
DEPARTAMENTO MERCADERIAS TEL. 50878 Yanacocha esq. Mercado
Sucursales COCHABAMBA ORURO POTOSI SANTA CRUZ SUCRE CAMIRI TARIJA ATOCHA TUPIZA VILLAZON TRINI

PRIMICIA EN BOLIVIA!..
TR-579EX

GIMNASIO "YORK"
DAMAS
VARONES
NIÑOS
Equipo único
Amplios Estacionamientos
Comercio 1287 - Calle - Tel. 41351

No es una vaca cualquiera con Nutrinal
ALIMENTOS BALANCEADOS PARA AVES Y GANADO
LA PAZ: TEL. 25606 • COCHABAMBA: Tel. 21339
STA. CRUZ TEL. 28872

El que sabe... GANA
Prepárese mejor y GANE más ESPECIALIZANDOSE en una carrera de gran porvenir con las LECCIONES y EQUIPOS de PRACTICA de Hemphill Schools, sin alterar sus ocupaciones habituales y en su propio hogar.
Escoja una de las siguientes carreras:
● RADIO-ELECTRONICA Y TELEVISION
● AIRE ACONDICIONADO, REFRIGERACION Y ELECTRICIDAD
● MECANICA AUTOMOTRIZ
● MOTORES DIESEL
● CONTABILIDAD
● INGLES
ENVIE HOY MISMO ESTE CUPON Y RECIBIRA GRATIS CATALOGO AMPLIAMENTE INFORMATIVO
HEMPHILL SCHOOLS
BOQUERON DEFENSORES DE ALIGUATA
PASAJE No. 44 CASILLA No. 6108 LA PAZ, BOLIVIA
HEMPHILL SCHOOLS G868-28
BOQUERON DEFENSORES DE ALIGUATA
PASAJE No. 44 CASILLA No. 6108 LA PAZ, BOLIVIA
Deseo recibir información sobre la especialidad que marco con una "X"
MARQUE SOLO UN CURSO
○ RADIO-ELECTRONICA-T. V.
○ AIRE ACONDICIONADO REFRIGERACION-ELECTRICIDAD
○ MECANICA AUTOMOTRIZ
○ MOTORES DIESEL
○ CONTABILIDAD
○ INGLES
NOMBRE _____ EDAD _____
DIRECCION _____
CIUDAD _____ Prov. o Edo. _____
Si usted desea información telefónica para mayor rapidez, llámenos al Tel. 41319

BANCAS INCLINADAS
Recibidor para gimnasio Boliviano
Ventas: Gimnasio "YORK"
Comercio 1287 Calle Tel. 41351